南京日報

本報登記證 內政部警字第三八零九號 中宣部中字第二一六四號
電報掛號 二二二二
社址 白下路八三號 · 電話 二一五八三號
中華郵政掛號特准認爲新聞紙類
第二百九十號
今日二大張售洋二分

今日提要

要聞 黃水決口流入蘇 中法專約昨公布
國際 亞王表示擁護亞國獨立
社會 下關江水昨略退 工務局注重防秋汛
教育 省市兩民教館擴充 車夫合作社
副刊 南園 義務勞動 電影經

洙水河南堤潰決 黃河水勢南移入蘇境

水頭達夏鎭已飛電各縣搶堵 長江上游水又漲

（淸江浦二十一日電）導淮工程處、頃據汴電、廿日黃水流至蘇境夏鎭、該處廿一日飛電六塘河、沿堤各縣、加緊搶修堤防、

（淸江浦二十一日電）淮陰防黃會、以黃水將南傾、現積極搶補境內中運、六塘、鹽河三河缺口、及培高堤岸、廿一日徵集民夫、已足五千人、晝夜工作、縣長祁雲龍、亦在工督修、

（開封二十一日電）淅川近日大雨、山洪暴發、自荊紫關起、洪水浸延、二百餘里、數十村莊均淹沒、民衆死亡數千人、災情甚慘、現當局正設法振濟、

（濟南二十一日電）韓復榘二十日再電林主席、蔣委員長、汪院長、及各院部、報告災區水勢續漲、防水南趨之最大屛障、爲洙水河南岸大堤、現已潰決多處、水勢南移、將注入萬福河、定陶、鄆縣、及荷澤南部、均有波及之虞、

（本京消息）揚子江委會、發表昨日沿江水位、重慶一四、七三公尺、較前漲三、七八公尺、廿年最高位二六・四公尺、萬縣一四、五八公尺、較前漲六八公尺、廿年最高位三九・〇二公尺、宜昌八、五六公尺、較前漲〇・二四公尺、廿年最高位一五・三四公尺、沙市七、一〇公尺、較前漲一・一〇公尺、廿年最高位一〇・六四公尺、岳州一四、一四公尺、較前落〇、一九公尺、廿年最高位一五、五五公尺、漢口一四、九九公尺、較前落〇、一六公尺、廿年最高位一六、三四公尺、九江一三、七五公尺、較前落〇、〇六公尺、廿年最高位一三、八七公尺、安慶一二、〇一公尺、較前落〇、〇三公尺、廿年最高位一三、二〇公尺、蕪湖八、六六公尺、較前落〇、〇三公尺、廿年最高位九、五四公尺、南京六、九八公尺、較前退〇、〇三公尺、廿年最高位七、六二公尺、鎭江五、三三公尺、較前落〇、〇七公尺、廿年最高位六、三一公尺、

排瀉黃水擴大辦法

（濟南二十日電）魯公務員、一律扣薪百分之二十、以賑濟難民、二十日晨、李儀祉、張含英、涌得利、及建設廳水利組技士、商排瀉黃水、防止災區擴大辦法、計劃分兩股排瀉、一股導入東平湖、經運河回入黃河、一股導入微山湖、經淮入海、惟困難亦多、如水入東平湖、須穿過東平壽張交界之堤、能否順利、尚不敢言、經淮入海、亦頗困難、下午再商堵口問題、決先準備材料、俟機堵築、

（徐州二十日電）徐埠各界、二十日在縣黨部組織防黃委員會、推專署、縣府、黨部爲常委、各機關團體爲委員、並派員慰勞建築蘇北大堤員工、電魯請隨時見示黃水狀況、專署二十日據濟甯特派員電告、魯西決口、迄未堵、黃水大部出槽、泛濫無邊、魯西十數縣、盡被水災、將來大汛再至、勢由魯漫浸、蘇北微山昭陽各湖、總難蓄納、懇轉呈從速堵塞決口、庶免自由改道危害蘇省、

黃河堵口在濟商定

（濟南二十一日電）李儀祉、張鴻烈、鄭肇經、萬和佛、涌得利、張含英、及建設廳各水利專家二十日夜、在津浦賓館會商堵口辦法、當議定、（一）由魯省府、請求中央、撥給堵口工程費百萬元、（二）堵口費在中央未撥到前、由魯省府經委會、及有關各省暫行墊撥、（三）堵口工作、由魯省府督促河務局負責、由黃河水利委員會予以協助、（四）目前防止口門、再行擴大、迅即掛柳落淤、並防護江蘇堤、相機裹頭、（五）令魯河局、迅擬堵口計劃、趕辦堵口材料、（六）派員勘察水流方向、及氾濫區域、以憑規劃、分洩水流、縮減災區、議至深夜、十二時始散、二十一日晨七時半、李儀祉赴省府、晤韓復榘、對所議辦法、經初步商定、即電經委會、徵求同意、因天仍陰霾、勘察口門、仍未能行、遂決定二十二日晨三時起程、

鄂省災區情狀可怖

（漢口二十一日路透電）今晨十時、漢口水位退至四九呎二、漢口水患、或可倖免、但當局防水、仍不稍懈、被災各地之確實消息、須俟水退後、始能知之、所傳來災民苦況零星消息、令人聞之悽惻、但據外人目睹者聲稱、災區可怖之狀態、非目睹者決不之信也、全家散失者、比比皆是、許世英昨晨查視武漢區、繼赴漢水、沙市、宜昌、明日擬赴湘省、鄂省政府、已派代表入內地查災、張主席今日電請中央政府、從此開幕賑捐、鄂看公務員、現將俸金一部份捐充賑款、省政府已向本地各銀行商借卅萬元、以辦急賑、

天門漢川災情奇重

（漢口二十一日電）湖北省水災救濟總會、以天門漢川、災情奇重、民食維艱、刻已採購大批賑糧三十船、定於二十二日、派員運往天門一帶放發、又武漢災民、散居各處、已令省會公安局、覓定收容地點四處、日內派員往滬購買蘆席、以便爲災民搭蓋棚屋棲身、又行政院於上星期、曾電令鄂、贛、魯、皖等省政府、將各處水災情形、詳細具報、以便統籌救濟、茲悉鄂魯等省、連日均已來電、呈報災情、請撥款賑濟、行政院據報後、擬提出後日例會、討論救濟辦法、令各主管機關、分別辦理、至撥發賑款、將由賑務委員會、及救災準備金保管委員會、酌情支配、

孔祥熙今晚返京

褚民誼過濟今晨可抵京

行政院副院長孔祥熙、定今（二十二）晚由滬乘夜車返京、主持明（二十三）日行政院會議、又秘書長褚民誼、上星期因護送汪院長赴靑島療養、前（二十）晚由靑乘車轉濟南下、約今（二十二）晨可到京、

（濟南二十一日電）二十一日晨七時、褚民誼由靑來濟、韓復榘派民政廳長李樹春、到站歡迎、下車後、赴膠濟飯店稍息、乘汽車赴城頭馬路遊覽、並參觀平民工廠、購綫毯兩條、旋赴省府晤韓、談救濟水災辦法、十時半、乘津浦三零五次車離濟返京、據談、原擬乘飛機返京、因霧改乘車、汪病漸愈、對救濟魯水災、中央已有辦法云、

內部糾紛仍未已 津商會前途暗淡

冀省府在津設外交處 蕭振瀛昨來津

（天津二十一日電）津市商會因內部糾紛及環境影響、前途雖有解決辦法、二十一日起、暫行停止收發文件、聽候主管官廳派員整理、

（北平二十一日電）冀省府原擬在津設辦事處、茲以涉外事項頗多、爲便利處理起見、決改設外交處、週內可成立、內定由秘書長劉燧昌兼任處長、

（天津二十一日電）蕭振瀛二十一日晚十一時半、由平來津、謁宋哲元有所報告、

（北平二十一日電）包悅卿今語記者、蒙政會新址建築費、共十二萬八千元、中央撥到四萬、現已動工、德王今可由滂江赴百靈廟、余定下週前往晉謁、

韓復榘略談即辭出 泰安晤馮

（濟南二十日電）韓復榘原定二十日晨赴嘉祥鉅野視察、因不能通車、舟行太慢、二十日晨仍乘原車北上、過泰安下車、晤馮玉祥、稍談登車北開、晚八時返濟、據稱黃水距濟甯城二十里、南陽湖中已不能容、

西康建省委員會成立

（重慶二十一日電）西康建省委員會、二十二日在雅安成立、主席及各委員、均將宣誓就職、劉文輝刻已抵雅主持一切、

整理礦稅 實財鐵三部已定期討論

行政院據全國礦業公司聯合會代表大會決議、呈請政府切實整理礦稅後、已將原呈於前日發交財政實業鐵道三部會商辦理、並指定由實業部召集、現悉實部定本星期內召開會議、財鐵兩部亦經派定主管人員、屆時出席、關於整理礦稅外、對煤運運價等問題、亦將討論、

王用賓出發視察

最遲二十六日必可成行 焦易堂視事日期尚未定 注重司法制度改善

司法行政部長王用賓原擬在法官再試完畢後、定昨（二十一）日出發視察各地司法、祇因瀝暑、辦理考試、極爲繁忙、亟須休息數日、暨昨（廿一）日須率法官再試各及格人員、行謁陵禮、茲業將行期展緩至二十五日、聞屆期、如時間過促、不及起程、至遲二十六日、必可成行、

又法官再試全體及格人員朱學燈等五十七人、昨（二十一）晨六時三十分、在攷試院集會、由該項考試典試委員長王用賓率領、前往總理墓謁陵、七時許、到達陵墓、由王用賓主祭、並獻花圈、謁陵典禮舉行完竣後、即全體返司法行政部休息、及格人員、復在該部、應王用賓等之歡宴、至下午二時許、賓主盡歡而散、

（又）新任最高法院院長焦易堂氏、自中央任命後、連日對於各項事務、頗爲忙碌、昨焦氏爲洽商某項要公、特於前（二十）晚乘車赴滬、聞（二十三）日內、即行返京、視事日期、尚未決定、

王靖國赴幷謁閻

（歸化二十一日電）王靖國二十一日午、由包過綏轉幷謁閻錫山、報告綏西墾務、並有所請示、王談、余此次赴五原、臨河一帶、視察兵墾、往返二十餘日、綏西地方、秩序甚佳、田禾較上年茂盛、各屯墾隊、工作成績、亦有顯著進步、惟近來黃河時漲、致河套各渠、常遭決口、已責成屯軍民夫、協力防範、預料不致出險、

陳紹寬在閩 召海軍人員訓話

蔣鼎文在閩開闢農場

（福州二十一日電）陳紹寬二十一日上午七時許赴香山展謁楊樹莊墓、十一時許下山、在省垣鰲峯路李世甲宅、接見外賓、下午回贍雷鄉謁祖、晚仍回海籌艦、定二十二日晨七時、在馬尾召集在閩海軍各機關部隊人員、舉行擴大紀念週、並訓話、

（廈門二十一日電）蔣鼎文擇定龍溪開闢合作農場、先行墾殖三千畝、

（廈門二十一日電）綏靖公署、定八月起開始第二期綏靖工作

滬市又大雨 半小時即停止

（上海二十日電）滬二十一日午三時又降大雨、約半小時、即晴、最高溫度僅九二度、頗爲涼爽、

世界銀行決定解散

（上海二十一日電）世界銀行、二十一日股東會議、決定解散、委託律師會計師、正式辦理淸算、聞負債共五十餘萬元、資產除繳存中央銀行儲蓄保證準備金十五萬元、尙有人欠四十餘萬元、可以相抵

馮壽彭等兩部 戰區舊警開始改編

防地已指定撥歸李允聲節制 殷汝耕談古口日軍撤退一部 商震指示戰區保安工作

（北平二十一日電）戰區舊警馮壽彭、羅紫密兩部、共五百餘人、前由玉田夏墊、先後調駐唐山、聽候改編、現擬於下週內、着手辦理、防地亦已指定、改編後、撥歸第五總隊李允聲節制、

（北平二十一日電）殷汝耕二十一日晨、由津返平、即謁王克敏、報告一切、據殷談、赴津謁商主席、商陳薊密區近事、各縣特警、因靑紗帳起、決組巡邏隊防匪、古北口日軍、已撤退一部份、薊密區行政會議、決議案、已呈請省府、分別施行、冀現援照此區各省成案、將全省劃爲十三區、各置行政督察專員一人、不久可實現、

（天津廿一日電）商震廿一日晨、在西湖飯店、接見賓客、午後三時、至保安司令部、召見各處長、垂詢一切、對今後工作進行、亦有所指示、晚七時、在西湖飯店、宴來津戰區保安特警各總隊長張慶餘、李允聲、張硯田、趙雷等、席間商氏勗勉勤苦從公、爲地方服務、至八時始散、

（天津二十一日電）冀財廳長李竟容、二十一日午十一時半、由平來津、謁商震有所請示、

（北平二十一日電）何競武廿一日電平謂、何應欽俟軍政部務摒擋就緒、即可北返、惟日期仍未定

浙贛路改綫

贛省府請維原議

（南昌二十一日電）浙贛路爲便利建築、擬不經過南昌、由豐城逕達萍鄉、贛省府、深恐影響本市商業及交通、特電該路理事長曾養甫、請維原議、並電本省理事據理力爭、

李培基昨已赴保 職務由劉峙代

（開封二十一日電）李培基卸豫民政廳長、省府頃奉中央及蔣委座電令、由劉主席暫時兼攝、余定二十一日赴保、

傅作義月底赴平

（北平二十一日電）傅作義定月底來平、謁王克敏、報告綏政、程氏病已愈、日內可來、

張鼎丞殘匪圖竄粵境

（廈門二十一日電）張鼎丞殘匪、經圍剿後、已由平和大小蘆溪、至詔安轄綿段地方、企圖竄入粵之饒平、

滬美總領館翻造新大廈

（上海二十一日電）滬美總領館翻造大廈、已經美議會通過、美總領館定二十六日、召集重要人員、商討進行事宜、

楊杰抵贛

參觀新運與建設

（南昌念一日電）參謀本部次長楊杰、以本省爲新生活運動策源地、建設事業、突飛猛進、將由京來省參觀、明日即可抵省、軍政長官將赴站迎接、

鹽務研究會 改革鹽政有決定

爲顧慮事實起見擬加調查 將來計劃有先擇區試辦說

財政部鹽務研究會、自先後開會以來、業已十餘次、對於鹽政改革辦法、暨如何爲實施新鹽法之準備、會分組討論劃一稅制、改革鹽斤、及建築倉坨諸問題、均已有相當決定、日前復開會全體討論分組所決定各案、聞該會至最近爲止、對於研究上已將大體完成、惟爲顧慮事實起見、除由鹽務各機關再送研究材料外、將設法赴各區岸實地調查、以便參證、並聞將來計劃、擬先擇區試辦、俾覘推行時有無窒礙、使不致因更張而影響稅收云、

黃水漫流中 魯蘇邊境發現股匪

經剿擊後匪傷亡甚衆已遠竄 打落肉票七人

（濟南二十一日電）鄆城縣東北、小蔣頭莊、發現股匪騷擾、二二師派隊往剿、在魯蘇交界之莒山遇匪、當擊斃三十餘名、獲槍七枝、打落肉票七人、餘匪遠竄

（淸江浦廿日電）沂水廿日廿一日均盛漲、且江北連陰、四日運河水位又高、二十一日窰灣漲三尺一寸、十字河漲一尺六寸、劉老澗漲二尺、淸江閘漲一尺一寸、若再猛漲、勢將盈堤、

（徐州二十一日電）蘇省陳主席、沈廳長、頃電徐責成邵專員、着努力督率民夫、趕築防黃大堤、及早完成、並着獎勵各出力關係縣長、

（天津二十一日電）龍鳳河節制閘工程、刻大致告竣、據導水會工程處長徐世大談、此項工程原計需款二十萬元、因辦事撙節、只費十餘萬元、至獨流入海、減河工程、需款甚鉅、暫難興工、又連日上游陰雨、水勢漸漲、且値伏汛期間、預料水位、將日漸上昇、該河六道口、以西至葛漢城一段殘堤、及六道口以東之新堤、時有沖濫之虞、劉工程處、爲防萬一、已派工程人員、會同工人、及民衆注意防守、

（濟南二十一日電）魯西災區各縣黃水、逐漸低落、惟屋宇蕩然、禾稼被浸、災民待賑孔亟、黃河上游水勢、廿一日續漲、上游總段長電告、劉莊大河溜勢下挫、欒口第一石護沿下溜刷堤根、長十一丈餘、正拋護搶救中、

（京訊）本年入夏以來、長江黃河、因雨漲溢、湖南、安徽、江西、山東、河南等省、水勢陡漲、均先後成災、衛生署近日紛紛接各地函電、報告災民疾病衆多、疫病流行、請求派員攜藥前往救治、該署日來、積極準備人員及藥械、並已呈請行政院、準於救災準備金項下、撥發款項、爲水災防疫經費、一俟此款領到、即可出發各地、實施防疫衛生醫療工作、而救災黎、

平滬北上車切軸

誤點四時始離柳泉北開

（徐州廿一日電）平滬北上車、二十一日午、行至茅村柳泉間、萬國寢車、忽然切軸、旅客安全、柳泉電話局、即派機車工警各段長、率工程人員、及駐軍一部專車、前往修理護衛、勉強開至柳泉、將毀車摘下、列車於下午三點、始北上、誤點四時、

浙江省政府 請撥關稅公債案

聞已經批交財政部核辦 黃紹雄留滬返杭期未定

（杭州二十一日電）浙省府前電請准撥關稅公債二百萬、補助浙財政、現悉此案、已批交財部核辦、

（杭州二十一日電）黃紹雄十九日離漢後、並未返杭、財政廳長徐靑甫、今語記者、黃現尙因事滯滬、何日返杭、無確息、聞黃十九日晨乘飛機離漢過京略停、當日原機飛滬、省府祕書長黃華表、十九日晚車赴滬、係奉召前往、

（上海二十一日電）黃紹雄前赴蓉謁蔣委員長、業已公畢東返、二十日抵滬、談此行係對浙省財政、謁蔣委員長、有所請示、浙上年度決算、不敷二百多萬、請中央於從前浙省所墊款四百萬內、撥還二百萬、蔣已允電中央、至下年度預算、尙少一百六十餘萬、如何彌補、現尙未決定、川省軍政建設、邇來均已上軌、剿匪更順利、川匪現祇有三縣區域、已被國軍包圍、不難全部殲滅、其餘區僅存零星散匪、不足爲患、

（杭州二十一日電）黃華表十九日奉黃紹雄電召赴滬、二十一日晚七時半、公畢返杭、黃紹雄尙因事留滬、須稍遲返浙、

（杭州二十一日電）省府令各縣市、凡關于水災後、一切堤塘防修、均由省水利局統籌辦理、各縣市、應均受其指導、

粵各界公祭葉琪 陳濟棠赴花縣

（香港二十一日電）省訊、葉琪廿一日公祭、到李宗仁、白崇禧、黃旭初、黃季陸、暨各機關團體代表五百餘人、情形異常隆穆、

（香港二十一日電）陳濟棠二十一日、由省赴花縣視察祖塋工程、並捐二十萬元、修理西山瀑布、

徐梓飛滬 謁陳儀報告

（上海二十一日電）閩財政廳長徐梓、二十一日午三時乘滬粵機由閩飛抵滬、旋往謁陳儀報告閩政、

贛警官講習班

行營令暫緩籌備

（南昌二十一日電）贛省府擬設警官講習班、經訂定辦法、呈行營核示、茲奉行營令、以所擬辦法欠妥、應暫緩籌備、另擬章則呈核、

郭泰祺夫婦

覲見英皇后

（倫敦二十日路透電）駐英中國大使郭泰祺、偕其夫人、今日覲見皇后、

歐亞公司擬闢西蓉綫

歐亞航空公司近爲發展業務、及便利陝川間交通起見、特積極籌備西安至成都航空線、茲據交通部某要員談、交部已令准該公司、先行試飛、如無困難、務於下月初、即正式開航、聞公司方面、刻已着手進行、一俟新購之容克新式機到後、即行試飛一次、兩處機場、因前開航滬新及蘭蓉線時早已築好、可勿庸另闢、

中法越南專約及附表議定書全文
昨日在南京巴黎同時公布
全文共計十一條

『中法規定越南及中國邊省關係專約』前於民國十九年（一九三〇年）五月十六日、由前外交部部長王正廷、與前駐華法使瑪德議定簽字、惟以第一附件內、甲乙兩表、未克議妥、手續未完、不能實行、歷時五年、迭經磋議、迄至最近、始將甲乙兩表、完全議定、其他有關係附件、亦於同時、一併議成、於本年五月四日下午四時、由汪兼外長、與駐華法使韋禮敦、在外交部、將『關於訂立甲乙兩種附表之議定書』、正式簽字、並將其他附件、同時換文、該案完全解決後、即由外交部將該約文件、呈送行政院、轉咨立法院審核、同時法使、亦將該項文件、寄呈其本國政府、該約業經我國立法院會議通過、並已經國府批准備案、法方亦已經其國會通過、本月二十日、在法京巴黎、由我國政府簡派之互換中法越約全權代表駐法代辦蕭繼榮、與法方簽訂Proces Verbal換文、紀錄並約定於二十二日、在南京巴黎兩地同時公佈實行、外交部昨（二十二）日將『中法規定越南及中國邊省關係專約』、及『關於訂立甲乙兩種附表之議定書』、與其他附件、全文公佈如次、

中法規定越南及中國邊省關係專約

大中華民國國民政府
大法國政府因欲鞏固兩國間幸有之睦誼、並爲發展中國及越南商務關係起見、爲此決定訂立新約、特派全權代表如左
大中華民國國民政府主席特派
大中華民國國民政府外交部長王正廷
大法國大總統特派
大法國駐華特命全權公使瑪德
兩全權代表、各將所奉全權證書、互相校閱、均屬妥善、議定條款如下

第一條 光緒十二年三月二十二日（西歷一八八六年四月二十五日）在天津訂立之中法陸路通商章程、光緒十三年五月六日（西歷一八八七年六月二十六日）在北京訂立之續議商務專條、光緒十三年五月三日（西歷一八八七年六月二十三日）在北京互換之關於續議商務專條之換文、及光緒二十一年五月二十八日（西歷一八九五年六月二十日）在北京訂立之商務專條附章、一律廢止、終止其效力、光緒十一年四月二十七日（西歷一八八五年六月九日）在天津訂立之中法新約內第四條、第五條及第六條內所載之各規定、亦一概廢止、

第二條 廣西省之龍州、雲南省之思茅城、河口城、蒙自城、繼續作爲中國及越南陸路邊境通商之地、

第三條 中國政府、得在越南之河內或海防、及西貢、派駐領事、法國政府、得繼續在前條所載各地點、派駐領事、領事館副領事館之領袖、及代理館務人員、與其他服務領事館人員、應由委派國之本國人民充任之、並不得經營工商業事務、

第四條 中國人民、前往越南境內及越南之法國人民、前往中國境內、須有各本國主管官廳發給之護照、該項護照、應由到達國領事署、或到達國指派簽證護照之其他官員、予以簽證、

關於㈠護照、㈡內地通行證及出境證簽證制度、㈢中國人民進出越南及越南之法國人民進出雲南、廣西、廣東三省之一切應備手續、包含證明身分之手續在內、兩締約國約定、依照各本國法律章程、互相給予最惠國之待遇、對於兩國邊境居民、因工作或事務關係、須在彼此鄰邊境內、暫時居留、或時常往來者、發給臨時通行證、或永久通行證之制度、無所變更、

第五條 在越南之中國人民、及在上載中國各地點之法國人民、應享有居住游歷及經營工商業之權利、凡依照越南或中國之現行章程、法律所給予各該人民行使此種權利之待遇、不得較遜於任何他國人民所享受之待遇、

在越南之中國人民、及在上載中國各地點之法國人民、其所納之稅捐、或其他稅項、不得異於或高於最惠國人民所完納者、

第六條 凡自中國任何口岸出口之中國貨物、取道東京、直接運往雲南廣西廣東三省、或持有直接提貨單者、應享受優越待遇、普通稅則內之通過稅、不適用之、上項貨物、僅照値百抽一納稅、

其自雲南廣西廣東三省出口之中國貨物、運往任何指明地點時、亦應享受優越待遇、普通稅則內之通過稅、不適用之、

凡各種鑛產錫塊生皮、以及本專約甲種附表內、現在或將來載明之各種貨物、皆應享有完全免稅之權利、其他各種貨物、均照値百抽一納稅、

凡中國政府、所裝運之一切軍用物品、以及軍械軍火、通過東京境內時、均應免納任何稅捐、

越南船隻、除軍艦及裝運軍隊軍械、及軍火各船隻外、得取道連絡諒山與龍州、及高平之松吉江、及高平河、在諒山及高平之間、來往航駛、該項船隻、及其所載貨物通過中國國境者、於入境時、得免納任何稅捐、

第七條 兩締約國政府、互相約定、在越南及雲南、廣西、廣東三省、不得設立、同時不適用於其他各國之進出口、及通過之禁令及限制、

但關於國防民食保護、美術上及科學上之出產品、預防人類及動物傳染病、保護收穫國家專利、以及維持善良風俗等事、兩國政府、對於彼此輸入、或輸出之貨物、得設立進出口或通過之禁令、或限制、但以須有絕對之必要、並對於在同樣情形下之各國、一律適用者爲限、

第八條 中國政府、在雲南、廣西、廣東三省、法國政府、在越南境內、不得以任何藉口、對於法國或中國人民、彼此輸入輸出之貨物、徵收較高、或異於其本國人民、或任何他國人民所應納之消費稅、或內地稅、

第九條 凡在中國犯重罪或輕罪、或經告發犯重罪或輕罪、而逃入越南境內之中國人民、及在越南犯重罪或輕罪、或經告發犯重罪或輕罪、而逃入中國領土內之法國人民、經有關係長官證明罪狀、向對方官廳內求時、應予查緝、逮捕引渡、但依照國際慣例、不引渡者、不在此限、

第十條 本專約以五年爲期、期滿前六個月、兩締約國之任何一方、得通知對方、將本專約修改或廢止之、如在上載期間內、雙方未經通知修改或廢止、則本專約繼續有效、但上述五年期滿後、兩締約國之任何一方、得隨時通知修改或廢止、自通知之日起、一年後、本專約即行失效、

本專約及其附屬文件、應及早批准、批准文件、在巴黎互換、『本專約及其附屬文件、應在越南公佈、自互換批准文件之日起、兩個月後、即在越南及雲南、廣西、廣東三省、同時發生効力、

第十一條 本專約用中法文繕寫、該兩種約文、詳經校閱、爲此兩全權代表、將本專約兩份簽字蓋章、以昭信守、大中華民國十九年五月十六日西歷一九三〇年五月十六日訂於南京

王正廷印
瑪德印

江湘水災視察記（續）
皖省幹堤無恙小圩潰破較多
馬華堤決口鄂皖受災最慘重

七月十八日早五時半、到達大通、夜晚所經地方、雖有月光照耀、但多水岸相連、很難辨別、惟見幾處、有榿梢屋脊、浸在水中、大概總是洲灘、今早起來、拿安徽省境、長江全圖參較、一面又得安徽建設廳人員的指點、知道一路而來、繁昌境內、蟠蟹磯仍略有險象、黑沙洲圩堤半潰、小圩潰破不少、據說都是六百丈幹堤漫水所致、

所謂六百丈、乃是大通對江桐城縣屬一個地名、並不是說幹堤有六百丈進水、在二十一年國府救濟水災委員會、修築沿江幹堤、以工代振、本堤定各處堤身、應較二十年最高水位、再高一公尺、不知以何因緣、這名

叫六百丈

的地方、中途停頓、堤岸反較二十年水位低、今年江水大漲、遂漫堤頂而過、背面陳瑤湖、亦挾山洪而泛濫、附近徐圩、永豐圩、同樂圩、及錢黃圩等處、田禾遂一洗無餘了、

大通商會等團體代表、上輪來見許先生、所談的、多是上年旱災工振築路路線問題、想來本地商業衰落、正求所以繁榮之道、而今年水災或未遭波及、溯江上駛、沿途見貴池的萬興圩、東流的裕豐圩、潰破已全部淹沒、聽說其田畝面積、都在

萬畝以上

其餘小圩破決的也很多、都是內河堤不能支持的原故、十二時半、到安慶、首先聽說、水位落一寸、上游漢口九江、亦見低落、甚爲高興、皖省府各廳長、都來迎接許先生、隨即下船、坐民生小型巡艦、到小東門外六角亭旁、再坐人力車擺渡十幾丈路、換來汽車、水深沒膝、而本來却是陸地、汽車進東門、逕馳省府、馬路沙石路面、甚爲平坦、這使多年不到安慶的記者、甚爲驚歎、從前洋車上坡、是那困難的、東門城牆、已拆去、而在城門口、又建了一二丈寬的花瓦牆、

好似碉堡

這象徵着內地近年的建置沿革、饒資感慨、

許劉苗到達省府以後、與各廳長討振災事、有所商談、關於省救災準備金、安徽本已列入預算、保管委員會、經此次會商、日內想可實行組織、

三時許、記者單獨出行、見各店店夥、百分之九十、均在閒談、商業實在不景氣、坐洋車經臨江路、爭招商碼頭、一路均爲水淹沒、淺者七八寸、深至尺二三、沿路人家院內、均已浸水、對街通過、則搭挑板、車過處、紛紛抽去、中間一塊、暫時通行、大有

浮橋模樣

小孩子、有在路中遊泳沐浴的、大人都坐在門口抱膝閑談、一種悠然自得、毫不驚慌神情、滿不在乎、這種鎭定的習慣、無形中幫助抵抗危難、可是要能把這股子的堅忍、去做積極工作、各自努力、怕中國又不至這樣的落後罷、

到船已是五點、碼頭上的人、是疏疏落落的、比下船時、舒服的多、當時歡迎許先生的人、總有一千多、眞怕被擠落到水裏去、在六時過後、許先生上來、知道有建設廳劉廳長、和安徽水利處處長兼總工程師裴益祥先生、同輪到湖口、又很高興、劉主席率同各廳長上輪、來送許先生、船主連拉了兩次回聲、纔雍容揖讓的下去、因此船到七時後、

方始開行

劉廳長指示廣成圩、保嬰洲、均已潰決、又見北岸、每隔數十丈、即有蘆蓬一處、並豎立白旗、劉廳長說這一帶、因堤身係沙土、故而加密巡邏、每一個蓬裏、有十個工夫、晝夜梭巡、遇有小罅漏、自己補苴、大了可以鳴號邀集共同搶救、共通常地段、也每隔三五里一蓬、不斷巡視、頗有行軍刁斗森嚴之概、一以見水勢之可慮、一以見地方當局之努力、

關於綿亙鄂皖贛三省境界、關係農田八十萬畝的馬華堤決口、劉廳長有詳細的指教、他最近奉經濟委員會、派任爲修復該處決口的工務處處長、此行即係前返督修馬華堤決口處、在

馬當對面

屬江西彭澤二區二十三都十五保、在本月五日下午六時潰決、外灘先陷落、江堤繼之、決口冲刷、塌陷約一百餘丈、現在兩端堤面寬五公尺、高出水面、尚有二公尺、在理必不致崩潰、大概因新堤尚沒有落實、驟然急流排蕩、而有滲漏、該處人煙稀少、初時未曾發現、遂致一決不可收拾、理或有之、而記者考查馬華堤經費、係三省分担、湖北百分之五十六、江西百分之十三、安徽百分之三十一、上年由江漢工程局、負責培修、所掩障的縣份、安徽爲懷甯、望江、宿松、太湖、湖北爲黃梅、廣濟、江西爲彭澤、德化（即九江）、共八縣、此次決口、鄂受倒灌、皖承洪流、受害均重、江西關係甚小、經費担任有差別、利害有輕重、行政轄界如

犬牙相錯

安得而不誤事、將來的統一管理、該是爲當局所已注意到的吧、

夜十二點、舟至小姑山、船主臨時停駛、讓預先停泊江心專候劉裴二位的安吉艦靠攏、二君隨即下船、停留至天明、轉往工次、聞裴處長言、滿得利的修復估價、爲一百萬元、他們打算至多以二十萬元、即可告成、其間恐大有土法洋法之別、

許先生對下游的防範得力、甚致佩慰、但言談間、對社會經濟救災力之薄弱、也不勝感慨、上下游之趣、終認爲自九日以來、均放晴、照經驗推測、一週內亦無大雨、實是萬幸、可是有些地方、怕要成旱災了、還救災的領袖、也眞可算是關懷民瘼了、船主於午夜得報告、上游水勢續退、又颱風已改道海防、雲南至重慶、風向西北西、都是可喜的事、今晚乘客較少、即入睡、（七月十九日晨自九江發）

蔣委員長蒞川後 川財政整理有緒
極力緊縮可望收支適合
劉航琛在京談話

（上海二十一日電）川財政廳長劉航琛、及該省財政特派員關吉玉、二十日早由京抵滬、二十一日晨謁孔祥熙、報告川財政近況、並有所請示、留三數日即入京返川、

京訊、四川財政廳長劉航琛、財政特派員關吉玉兩氏、於日昨飛京、向財部請示整理四川財政辦法、記者往訪劉氏、據談四川財政及裁兵剿匪情形甚詳、茲錄大要如次、

◇……四川財政情形……◇

大別之、約爲四項、㈠支出方面、原支部隊經常費、年約六千萬元、剿匪費、約一千八百餘萬元、遺債基金一千二百二十萬元、行政費一千一百餘萬元、共計在一萬萬元以上、現經編遣軍隊、緊縮開支、幷由行營負擔剿匪費、支出數目、計部隊經常費、年約四千萬元、遺債基金一千二百二十萬元、行政費一千一百餘萬元、共計六千三百餘萬元、㈡收入方面、原收數目鹽稅正附稅、年約一千五百萬元、田賦七百五十餘萬元、特征軍費二千二百七十餘萬元、特稅一千二百萬元、地方稅一千五百萬元、印花菸酒稅三百餘萬元、屠宰稅四百三十餘萬元、雜稅一百八十餘萬元、共約八千一百八十餘萬元、雖因共匪竄擾南北兩岸、以致收入銳減、現有收入數目、約爲鹽稅正附稅、年約一千零卅萬元、田賦六百九十餘萬元、特征軍費二千零七十餘萬元、特稅九百餘萬元、地方稅一千二百餘萬元、印花菸酒稅三百餘萬元、屠宰稅四百卅餘萬元、雜稅一百八十餘萬元、共約六千八百餘萬元、但以當局力謀節流、一切開支緊縮之後、猶可敷衍下去、此四川財政收支之大概情形也、

◇……極力節省開支……◇

本人（劉氏自稱）返川時、四川善後督辦劉甫澄氏所直轄部隊、軍餉每月支出、已達二百九十四萬餘元、當時劉督辦、即日自動核減、約一百四十八萬左右、二月份以後、又自行再度核減、每月二百一十餘萬元、三月份各軍餉交出防區後、連同各部隊經常費、總額每月約四百二十萬元、加被服及其他雜費、共二百七十萬元、各軍事機關、及軍實補充費、每月總額爲七十八萬三千餘元、兩項合計、每年約支經常費六百萬元、今日四川財政、已有收支適合之希望、其樞紐、則全在於裁兵、故蔣委員長於六月三十日、電令縮編三分之一、限於七月十五日以前完畢、此次東下前、所得各方消息、裁編減少之經費、已年達一千五百萬元、劉督辦並於本月十八日飛瀘、盡力緊縮軍事機關、及軍實補充費、蔣委員長電令所定之限度、劉督辦期內、當易辦到、

◇……編遣後之財政……◇

此次編遣之後、四川財政、當有餘裕、即以所餘之款及將來開源之收入、如房捐營業稅等、第一步、於最短期內、歸還省政府、接收防區時所負之債、第二步、以所餘之款項、移充建設經費、此次裁編經費、遵照蔣委員長規定、只耗去一百四十萬元、將來縱有增加、爲數亦復有限、此皆由於各軍長官、澈底覺悟、故能在十五天之最短期間、編遣部隊、達十二萬人以上、在前方剿匪最劇烈之今日、而能收此成績、非蔣委員長之毅力、不克臻此、

◇……來京向部請示……◇

委員長已明令嚴飭、在前方面、已告肅清、本人此次奉命東下、係向財部請示整理財政詳細辦法、以便遵循、決定今晚赴滬、一週後、即行返川、今日農村破產、減輕民衆負擔、爲舉國上下一致之主張、川省財政、亦應盡力於斯、凡屬於省政府者、現已經減輕、屬於省府以下者、劉正照行營所頒辦法、分令各縣查報、現已具報者、九十餘縣、約達全省三分之二、將來返川、即擬盡力着手整理縣市地方財政、至於剿匪情形、最近各要隘地方、如土門、疊溪等處、次第收復、已能將匪壓個封鎖、前途甚可樂觀、

內政部警官高等學校招生委員會 招正科男女生

資格 公立或已立案之私立高級中學或警官高等學校陸軍軍官學校畢業者（注意）

待遇 學雜宿膳各費免收衣食自給成績特優者給予獎學金 茲因便利遠道投考人起見特將報名截止日期延展五日又因審查資格檢查體格需時稍久考期亦順延至八月十一日起希各注意

任用 修業三年畢業後呈請內政部轉呈行政院分發各省市警察機關任用

報名日期 自即日起至八月五日止除星期日例假外每日上午八時至十一時下午二時至五時

考試日期 八月十一日起

附告 考試科目報名手續詳載招生簡章附郵票二分向本會索取即寄

會址 南京清涼山隨家倉本校

南京市政府 第一五三期 公報出版

南京市政府公報第一五三期出版本公報內容編制計分會議法規委令公牘佈告統計特載附錄各欄材料豐富編輯新穎每月出版一期現第一五三期業已出版定價每本大洋一角本市開明圖書教育用品社及正中書局均有代售如欲閱請向市政府秘書處編譯股接洽可也

南京鍾南中學招攷男女生

（學額）高初中一年級新生各一百名高初中二年級插班生各十名（報名日期）自即日起至考試前一日止（試驗日期）七月廿四、五日（校址）本京石板橋（附註）函索簡章附郵票二分

首都女子法政講習所招生

鄭朝俊著「新舊刑法異同要旨」一書准於七月十五日出版由本所發行

（學額）法律班五十名（資格）以中等學校畢業爲準（期限）二年畢業（報名）即日起（考期）七月二十五日（所址）楊將軍巷 函索簡章附郵票二分即寄

勵志社附設 勵志中學招生

名額 高中一二十名 初一三十名 初二五名
日期 七月二十三、二十四、連攷兩日
資格 社員子弟及軍人子弟經社員介紹者按規定程度報考
報名 七月十一至二十一日
考試
校址 南京中山路黃埔路口勵志社
簡章 函索即寄
招生委員會啓

教育部備案 南京社會局立案 現代中學招男女生

㈠學額：初一新生一百名初二插班生三十名㈡報名：自即日起至七月二十日止㈢考期：七月二十一二十二兩月㈣校址：中華路顧樓口（函索簡章附郵票二分）

社會局備案 新京無綫電傳習所招六屆男女生

班級：分女生普通班及男生普通班兩班 資格：初中畢業或具有同等學力者 修業期限：五個月 報名日期：自即日起至考試前二日止 考試日期：八月十一日 待遇：成績優良者介紹工作 校址：南京漢西門堂字街廿二號 備有詳章函索附郵票一分

南京五卅中學招生

（班次）初高中一年級新生初高中二年級上期及高一下期插班生（報名）本月二十五至三十日須繳證書及二寸半身像片二張報名費一元（考試）八月一日二日（校址）本京鼓樓保泰街 函索簡章附郵二分

首都湘大旅菜社減價啟事

本社開設、歷有年所、交通便利、房間寬敞、定價低廉、招待週到、並附設食堂、酒席、宵夜、小吃、應時俱有、諸凡設備、盡善盡美、久爲各界顧客所贊許、茲爲酬答顧客、特自一月十日起、凡蒙惠顧、房金減半、應新運、茶水一併在內、包月、尤特別克己、賞費予侍役、聽客自便、特此減價
△地址 國府路東首黃家塘
△電話 二三九二五

本報經理部啓事

本報蕪湖分銷處暫設城內打銅巷四號所有一切派報暨廣告事宜暫由李君萬壎承辦此啓

劉永圖 舒蕙英 訂婚事啓

我倆承曹煥先生楊舜華夫人之介紹幷得雙方家長之允許本人之同意於民國二十四年七月二十二日締結婚約特此登報敬告親友此啓
劉永圖 舒蕙英 全啓

亞王堅決表示 擁護亞國獨立主權
凱洛格公約簽字國不應放任 義對亞王演說提出強硬抗議

（亞京二十日路透電）亞王今日向路透特約訪員發表談片、切實聲明、凡任何解決辦法以亞國土地爲義國及他國之保護地或代管地致損及亞國之獨立與主權及其人民之自由者、渠必拒絕之、渠信亞國理由正當、並亞國始終努力欲獲和平解決也、但義國如對亞國用兵、則亞人必堅決抵抗、所不幸者、他國禁止軍火之對亞供給、致使亞國捍衛疆土以禦外敵之工作、愈感困難耳、但亞國朝野、仍希望凱洛格公約簽字國、當可設法斡旋、以免使世人皆知該約僅爲一紙具文、而可爲任何野心國所弁髦、吾人現待國聯之決議、確信公道終必勝利也云云、

義亞和平絕望 亞已制定作戰計劃

（羅馬二十日國民海通電）外傳意大利將與阿比西尼亞斷絕邦交之說、已經此間負責方面切實否認、但據官場正式宣稱、意國駐阿公使佛伯里對阿王塞拉西向國會發表之演詞、業已提出抗議、並已通知阿國政府、申明意大利政府將保留進一步抉擇之權、據權威方面發出宣言、鄭重表示阿王演詞、業已造成嚴重局勢、並謂此間對之因其內容重要、語氣激昂、均抱嚴重見解、並稱阿王演詞之原語、較其後用法語譯文交與阿京外報訪員者、尤爲激烈、各報認爲和平解決爭端之任何殘除希望、已因該項演詞而消滅云、

（倫敦二十日哈瓦斯電）觀察報外交訪員宣稱、義亞兩國混合仲裁委員會、日前在荷蘭開會時、義代表曾提出種種文件、用以證明亞比西尼亞曾在一九三四年十二月間維魯亞事件發生前兩個月之內、對東非義屬制定作戰計畫、或謂義國指摘亞比西尼亞各點、從未詳加說明、實則義代表曾向混合仲裁委員會提出說明書一巨冊、特約定非俟獲有亞政府同意不予以公佈再云、

義對亞王演說 向亞提出強硬抗議

（羅馬二十日哈瓦斯電）亞皇日前向該國國會發表激昂演說鼓勵民衆抵抗義大利之後、當由義國駐亞公使、向該國外長提出強硬抗議、義京負責人士、以爲亞皇此項演說、業已造成嚴重局勢、半官式義大利人民報載、亞皇此種舉動、實屬蔑視眞理、該國好戰心理、强横態度、均可證明之、此歐洲外交界人士、所深用惋惜者也、

（羅馬十八日路透電）昨亞王在國會所發激烈之訓詞、義政府大爲不懌、已由其駐亞公使向亞政府提出嚴重抗議、

（華盛頓二十日哈瓦斯電）參院軍火貿易調査委員會主席聶氏、頃宣稱委員會業已指派專員二十人、令其嚴密監察軍火廠與銀行之行動、藉以窺知有無與義亞兩國交往情事、各該專員、迄今仍未有所發現、

（神戶二十日路透電）大阪商會、今日接亞比西尼亞來電定購大批利刃、

義相發表談話 任何事變均非所懼

（巴黎二十日哈瓦斯電）義相墨索里尼作內亞比西尼亞問題、向巴黎迴聲報訪員發表談話云、世間無種野蠻好戰之民族、欲與改造人類之偉大民族對簿公庭、國聯是否以此公庭自況、議會制度取決於多數、國聯是否以多數爲依歸、而聽任歐洲失敗而趨於衰微、此種問題、加以裁定、此其時矣、該報訪員、當以討伐亞國之舉、在地理氣候上所可遭遇之困難、向墨索里尼提出質問、墨氏乃答稱、此等情事、余所稔知、余曾深思熟慮、切實準備、決非輕舉妄動可也、茲有一事可奉告者、即義大利必能遂行其志是也、余爲義大利着想、正與締造大不列顛帝國之英國偉人、建設法蘭西帝國之大殖民家、各爲其祖國所着想者相同、維又詢以義國討伐亞比西尼亞時、歐洲方面、或將發生枝節、此層遽否加以顧及、墨氏又答稱、歐洲在今後兩三年內、當可比較平靖、余定于八月初間在義大利北部舉行大操、而以陸軍五十萬員名任其事、迨至十月間、則義國現役軍隊、將有一百萬員名之多、無論何人何事、均非所懼、凡余所欲與夫所以爲之故、義國民族、凡已全體了解矣云云、

各國駐亞使節 積極準備安全工事

（開羅二十一日路透電）有外交代表駐於亞京之各國、現取緊急步驟、俾於義亞開戰時、保護其駐亞代表、英國已由埃及運沙袋百萬隻赴亞、以便保護亞市英使署及英德領事館各職員之用、埃及與蘇丹一般人士之意、戰事終不可免、第不知何時發作而已、衆意國聯行政院、如果於七月二十九日開會討論義亞爭案、則兩國間戰事之發作、將較豫料爲早、惟目下天氣正熱、義軍感於進攻困難、或不致急發也、

（倫敦二十日路透電）外傳三國將於國聯行政院會議前開會討論義亞爭案之說、倫敦殊不甚信之、一般人士、以爲此種會議、現僅能由簽字一九〇六年條約之各國外交代表在羅馬舉行、且必覓得妥協之根據、始能收效、英政府關於此節、曾力圖覓得此種根據、迄未成功、故若非早日覓得新解決方法、則在國聯行政院舉行會議前、時局不致有何發展云、

柏林警察廳長 決肅清惡意份子
國社黨極端派將大肆手腕 猶太人及天主教禁止活躍

（柏林二十日哈瓦斯電）波斯丹城警察總監赫爾道夫調任京城警察總監後、國社黨柏林衝鋒隊長頃向之發出通告云、國社黨幹部、昨日在宣傳部長戈培爾主持之下、舉行會議、主張肅清猶太人及共產黨各反動份子、足見黨軍對於首都一切反動份子、凡欲危害國社主義者、必將積極參加肅清工作、較之往昔、尤有甚焉云云、按赫氏調任柏林警察總監、即係國社黨幹部會議所決定、黨軍對於此項任命、並表示熱烈歡迎、其欲在此項工作中有所作爲、自屬顯而易見、

（柏林二十一日哈瓦斯電）新任柏林警察總監赫爾道夫、頃向國社黨機關報民衆觀察報發表談話云、京都警察總監所担任之職務、除與猶太族智識界相奮鬥外、尚須在各方面對付反動份子共產黨與政治病天主教、其主旨在與國社黨柏林區幹部暨京城市政機關、密切合作、而不稍涉散漫、蓋柏林首善之區、係由國社黨所征服、國家元首、在此處理政務、內閣部署、亦均設置於此、欲求工作有効、非與國社黨當局、尤其是與柏林區幹部、密切合作不可、赫爾道夫、並謂某某猶太人公開作驕傲態度、一若意存挑釁也者、抑知寄居德國食毛踐土、對于居停自有應盡之義務、而不容有所假借瞰云、

猶太冷食館 晚間停業

（柏林二十一日國民海通電）柏林警察廳佈發新命令、自本月二十二日起至二十八日爲止、所有柏林猶太人經營之冰淇淋冷食館、須於午後七時、即一律關門、停止營業、據稱此項措置、係爲「維持首都和平秩序及防止其他不必要之示威運動」起見云、

（柏林二十一日國民海通電）柏林新任警察廳長希爾道夫、昨向報界發表談話、概括說明「肅清柏林惡意份子」之計劃、渠於略述星期五日柏林行政當局、警察官吏、及柏林區國社黨領袖等在戈培爾指導之下舉行聯席會議之情形後、即鄭重表示上述各機關之間、殊有積極合作之必要、希氏宣稱柏林爲德國國都所有國家領袖及其他政府要員均集中於此、故警察方面非與黨部密切合作決難有所作爲、「本人奉命掌理首都警政、所負責任、除對猶太人外、並須肅清共產黨及其他反動運動及天主教之政治活動」云、

嚴禁天主堂 政治活動

（柏林二十日國民海通電）普魯士邦總理戈林星期四向普魯士各省當局所發用嚴厲手段對付天主教政治活動之訓令、已由司法部長奎爾通令全國檢察官知照、該部長於通令中嚴飭各地司法當局與各該地警政機關密切合作、以防止天主教削弱國家權力、妨礙國家統一之一切政治企圖、無論有何困難、無論任何人士、如敢越軌活動、應即執法以繩云、

（法國門斯特城廿日哈瓦斯電）天主教加倫、自與國社黨當局發生爭執後、人多向之表示贊同、頃特在天主教週刊登載謝函、謂各種職業不同之人、如教士、伶人、貴族、市民、農民、工人、均向余表示愛戴忠貞之忱云、普魯士總理戈林所控制之愛麥城國民日報載稱、加倫主教此舉、又係一種挑釁行爲、又謂在目前情勢之下、凡加倫主教所感謝之人、必係國家仇敵無疑、吾人若以國家仇敵對待之、彼等未可以爲異也、

荷蘭飛機 觸電失事
十四人全完頭命

（瑞士京城二十日國民海通電）荷蘭航空界頃又遭遇悲慘損失、蒂加號飛船本日午後由米蘭飛回荷蘭原沃姆斯特丹時在米沙克斯郡附近毀壞、機上乘客連司機在內共計十四人、均登時殞命、惟其中女子一人、自破壞機件下救出時、尚未畢命、但因受傷過重、旋亦氣絕、所有遇難諸人、均係荷籍、僅沃爾門斯城居民名佛洛爾者、係屬德籍、該機係美國道格拉斯式、肇事原因、係由中途觸電、擬作緊急降落時、撞及山巔、以致完全毀壞云、

國社極端派 專弄權勞

（倫敦二十日路透電）孟却斯德指導報柏林訪員、詳述國社黨極端派領袖赫爾道夫被任爲柏林警廳長事、謂宣傳部長戈培爾現所駐之希立格丹地方、曾開會議、旋乃有赫爾道夫爲警廳長之任命、此舉甚有國社黨中發生極端派政變之形象、蓋極端派對於資本閣員、如經濟部長沙赫特等、殊不歡迎也、聞前任警廳長李維佐、不贊成極端派所組織之對猶太人示威行動、故自行辭職、惟赫爾道夫之任命、須得希特勒之同意、今事前既未商諸普邦總理戈林將軍、亦未商諸其他領袖、故希特勒或未必予以同意也、希木勒將軍、爲國社黨最重要軍事領之一、亦未預聞警廳長之更動、現已飛往與希特勒商權此事、目前柏林警察、一律停止給假、一般輿情、以爲德國不久將有危險時期云、

荷珠寶工人 同盟罷工

（荷京二十日國民海通電）荷蘭寶石琢磨匠全體罷工、要求增加工資、

世界語學會 舉行年會

（羅馬二十日哈瓦斯電）世界語學會、第二十七屆年會、定八月十三日至十七日在法羅綸士城舉行、屆時有四十國代表參加、

英參戰軍人 遊普魯士
該邦總揆慇勤招待

（慕尼黑二十一日國民海通電）普魯士邦總理戈林夫婦、昨日在白爾多斯格登避暑山莊別墅招待英國參戰軍人代表團、賓主盡歡始散、

瑞士政府 將起閣潮

（海牙二十日國民海通電）瑞士聯邦總揆柯林、昨日向議會發表演詞、極力爲政府減政法案辯護、此事業已引起政界相當懸慮、此可暗示政府有發生閣潮之可能、各方認爲柯林內閣如果辭職、則瑞士貨幣之命運、將不堪設想、現天主教黨、似有贊助該法案意向、惟須以滿足該黨所提減租及減少押款利息之要求爲條件、至於社會民主黨、則擬乘機傾覆政府、惟天主教黨是否願意負擔貨幣試驗之責任、仍屬疑問、因其後果如何、顯非任何人所能預料云、

希臘總統宣稱 公民投票不延期
對復辟遷延之傳說加以更正 政府仍按決定期限實行選舉

（雅典二十日哈瓦斯電）希臘總理查爾達里斯內閣、昨因復辟問題、意見參差、解散改組之後、總理因外傳公民投票或延期舉行、特向報界發表談話、加以更正云、政府公民投票問題、並未改變態度、吾人當在十一月十五日前國民大會所指定之時期、舉行公民投票、俾人民對國體問題、得自由表示向背之意云、

法示威案 被捕羣衆 分別拘留開釋

（巴黎二十日路透電）星期五夜公務員在劇院街附近集衆示威、反對政府減俸命令、被捕者二千餘人、除其中有五法人繫獄外、又外八十人羈留以待續査、餘均開釋、

（巴黎二十日國民海通電）法國內政部宣佈星期五日晚間拘捕之示威羣衆、共計一千五百三十五人、其中有外僑十八人、即將根據事前發佈之警告、驅逐出境、至於被捕諸人大部份經證明後、即已釋放云、

波政府 抵制但澤

（華沙二十一日國民海通電）據波蘭政府公報宣佈、自下星期一七月二十二日起、所有由但澤來往之貨物、凡經鐵道運輸者、必須經過波蘭釆茶數處特別指定之海關、此種措

比駐法大使 猝死巴黎

（巴黎二十日國民海通電）比國駐法大使德斯却諾里伯爵、本日因心臟病在此猝卒、享年六十九、自一九一六年以來即任斯職云、

俄飛行家 長途飛行

（希爾新福二十一日路透電）此間接得列甯格勒消息、謂蘇俄飛行家三人、不久將由莫斯科出發取道北極而赴舊金山、作不着陸之飛行、因將通出加拿大、故俄當局已與美英兩國政府接洽、請准蘇俄飛行家飛過兩國之領空、

美東部 熱浪肆虐
紐約狂風大雨

（紐約二十日路透電）過去二十四小時內、美國東北部熱浪肆虐、因而致死者有三十五人之多、芝加哥作日氣溫達九十五度、中暑死者七人、新英倫死九人、多因觸電致死、今日印第安那州之南部地方、陰處氣溫達一〇度、

（紐約二十日路透電）紐約今日狂風大雨、各街中被淹、故週末之運動如棒球戲等、均因以停止、

印度回教徒與 印度教徒衝突
回教徒皆露宿街中甯死不散 軍警準備事變飛機憑空視察

（印度拉賀爾（Lahore）號路透電）此間回教徒、因印度教徒毀壞其舊回教堂、故與印度教徒、發生衝突、已數星期、今午愈形嚴重、昨夜回教徒違反禁止夜行法、露宿街中、今晨擬往沙希根那教堂、並衝擊阻其前進之警察哨線、當局乃派出蘇格蘭兵一隊、馳往彈壓、但回教徒約二千人、依然不散、英兵乃開槍射擊、當場擊死二人、傷數人、並拘獲三百人、惟回教徒仍不退散、並決定消極抵抗、故事態現猶嚴重、軍隊準備以待事變、並有飛機多架、翺在天空視察、

（印度拉賀爾二十一日路透電）昨日與今晨回徒與警察發生衝突後、英軍武裝汽車即出巡邏、各險要地點均駐有英兵、衝突之結果、共死十人、傷數人、暴動區域內、磚石滿播、蓋皆回教徒用以擲擊英軍者、警察受傷者五十人、內有英人五名、有一騎兵墜馬致死、回教徒作日雖經軍警開槍射擊、但態度强硬、不稍畏縮、故情勢仍甚嚴重、

中法越南專約附件

二 附件一

甲、法公使瑪德致王部長照會、

大法國駐華特命全權公使瑪德 爲照會事、關於本日簽訂之中法專約第八條、茲本公使特向貴部長聲明、爲發展中國及越南商務起見、凡來自雲南、廣西、廣東、經本照會甲種附表內載明之中國貨物、及經一九二八年十二月二十二日中法關稅條約附表內載明之中國貨物、運往越南境內、或直接運往或特有直接提貨單者、均按照最低稅率納稅、

上載中國貨物享受該項稅率之時期、以中國對於本照會乙種附表內所載之法國及越南各貨物由越南出口、或直接運往雲南、廣西、廣東三省、或持有直接提貨單者、並未將一九二九年中國國定稅則之稅率予以增高之時期爲度、相應照會、

貴部長查照爲荷、須至照會者、

右照會

大中華民國國民政府外交部長王、

西歷一九三〇年五月十六日、 瑪德

三 附件一

乙、王部長復德公使瑪德照會、

大中華民國國民政府外交部長王 爲照復事、接准

貴公使本日照開「關於本日簽訂中法專約第八條、茲本公使特向貴部長聲明、爲發展中國及越南商務起見、凡來自雲南、廣西、廣東、經本照會甲種附表內載明之中國貨物、及經一九二八年十二月二十二日中法關稅條約附表內載明之中國貨物運往越南境內、或直接運往或持直接提貨單者、均按照最低稅率納稅。

上載中國貨物、享受該項稅率之時期、以中國對於本照會乙種附表內所載之法國及越南各貨物、由越南出口或直接運往雲南、廣西、廣東三省、或持有直接提貨單者、並未將一九二九年中國國定稅則之稅率予以增高之時期爲度」等由、本部長對此與貴公使完全同意、相應照復

貴公使査照爲荷、須至照會者

右照會

大法國駐華特命全權公使瑪德

大中華民國十九年五月十六日 王正廷

四 附件一

甲、法公使瑪德致王部長照會、

大法國駐華特命全權公使瑪德 爲照會事關於本日簽訂之中法專約第五條、茲本公使特向貴部長保證在越南之中國人民、關於法制管轄及民事刑事稅務以及其他各項之訴訟程序、應享有與給予任何他國人民之同樣待遇相同、相應照請

貴部長查照爲荷、須至照會者

右照會

大中華民國國民政府外交部長王

西歷一九〇年五月十六日 瑪德

五 附件二

乙、王部長復法公使瑪德照會、

大中華民國國民政府外交部長王 爲照復事、接准

貴公使本日照開「關於本日簽訂中法專約第五條、茲本公使特向貴部長保證在越南之中國人民、關於法制管轄及民事刑事稅務以及其他各項之訴訟程序、應享有與給予任何他國人民之同樣待遇相同」等由、本部長業經閱悉、相應照復貴公使查照爲荷、須至照會者、

右照會

大法國駐華特命全權公使瑪德

大中華民國十九年五月十六日 王正廷

六 附件三

甲、法公使瑪德致王部長照會

大法國駐華特命全權公使瑪德 爲照會事、關於本日簽訂之中法專約第五條、茲本公使特向貴部長聲明、本國政府對於該條所載之規定、並不視爲得以阻止其向中國人民征收其在越南行使歷來享有之特殊權利之有關係稅款、相應照請

貴部長查照爲荷須至照會者

右照會

大中華民國國民政府外交部長王

西歷一九三〇年五月十六日 瑪德

七 附件三

乙、王部長復法公使瑪德照會、

大中華民國國民政府外交部長王 爲照復事、接准

貴公使本日照開「向中國人民徵收其在越南行使歷來享有之特殊權利之有關係稅款」等由、本部長對此、表示同意、惟以此種稅款、在越南享有與中國人民同樣特權之任何其他各國人民、亦應一律繳納者爲同意之條件、相應照復貴公使査照爲荷、須至照會者

右照會

大法國駐華特命全權公使瑪德

大中華民國十九年五月十六日 王正廷

希特勒演詞 分贈各國

（柏林二十日哈瓦斯電）總商會頃向各會員要求、凡向國外輸送本國貨物時、務將希特勒五月二十一日在衆院發表之外交政策演說、附寄一份、以廣流傳、該商會並將此項演詞譯成英、法、義、西班牙、葡萄牙、荷蘭、丹麥、瑞典、挪威、希臘、各國文字、以備應用、按希特勒前於五月二十一日在衆院發表重要演說、說明德國對和平軍縮及各項安全計劃之觀點、暨對各項國際問題所當採取之立場、共分十三項、

劉蔭茀之對外貿易意見
工業統制與 統制產銷訂定貨色標準 貿易管理辦法提供四點

關於工業之統制與對外貿易管理辦法之改善、實業部現正草擬計劃縝密研究中、記者頃探悉該部工業司司長對上述二問題之意見如下、

工業統制

（一）產銷之統制、對於新興工廠之專製、政府本已有專製區域之獎勵辦法、凡已成立之工廠、尙無監督產銷之辦法、謀資本之最經濟運用、莫若由主管機關、會同國內專家及各該業同業組織、研究最適合之消費數量、分配各廠、從事製造、各廠數已合乎需要、則禁止新工廠之設立、各貨品已嫌過多、則禁止各廠從事擴充、甚或爲某種比例之減工、務使工業得有保障、工人生活、隨而安定、（二）貨質不同、雖爲物之常情、謀所以獎勵激勸、不能不立有標準、亟宜成立標準局以從事各項標準之擬定、貨物既有標準、然後嚴加檢驗、優良者稱爲甲等、次者曰乙等、復次爲丙等、在丙以下者、不得出廠、其有未經檢驗、或私改等級者、特訂事條處以重罰、如是各廠爲圖本身之生存計、其出貨自能改良、對內固足樹立國貨之信譽、對外尤能助推銷之便利、

貿易管理

對外貿易占國家經濟最重之一部門、我國對外貿易本屬逆勢、進口貨多、出口貨少、全國生產各部同受打擊、而工業爲尤甚、爲民族謀生存計、吾國不能不樹立一有計劃的而又强有力的管理機關、以保障新興工業之專成、其辦法如㊀統制輸出貨之數量、則貨量與海外供給狀況相應、價格安定、㊁免却競爭濫賣之弊、㊂需要大增、在不妨害農民生計之條件下、禁止原棉之輸入、則國內紡織廠增多、原棉之輸出、限制國外工業品之輸入、則凡新興工業、自不致爲外國傾銷政策所摧殘、㊃用津貼或獎勵金等方法、使國貨在外國市場之價格、足以與其他國出品競爭、而工廠不因此而大受損失、或致一蹶不振、㊄必要時與外國訂立以物物交換爲原則之條約、一方面達到貿易平衡之結果、一方面復免貨幣之流動

日本與加拿大 關稅壁壘
現正進行解決辦法

（加拿大渥太華二十日哈瓦斯電）日本政府、因實行通商擁護法、決定對於加拿大貨物征收進口稅附加稅、百分之五十後、宣言、因英日兩國、曾於一九一三年簽訂商約、既後加拿大亦經加入、日本政府此舉、實與現行條約相抵觸、加拿大對於日本貨物、擬征收從價稅百分之三十三、以資報復、迄至目前爲止、雙方均未實行、加拿大政府、現與日本進行談判、以冀覓獲折衷辦法、

英軍隊長 拘留漢志

（耶路撒冷二十一日路透電）前外相奧斯丁張伯倫之子約瑟夫張伯倫中尉、爲駐紮外卓爾丹英軍之隊長、聞因攜帶手槍由阿卡巴入漢志、致被阿刺伯華哈比部落拘禁、如此訊果確、則約瑟夫中尉、或將不能早日相釋、蓋英當局現正與漢志國王伊本薩和德、進行邊境談判云、

華僑請開闢 中南航線

新加坡中華總商會前呈交部、請飭國營招商局增闢中國至南洋羣島航綫、或就該局最近訂購專行駛滬港間之新海輪、延長駛往新加坡、以利僑胞搭生本國商輪、逐其愛國之志願、並以該埠僑胞、將開國貨展覽會、如本國中南航線開闢、成於運送本國貨品前往、亦可特別減收運價、便利殊多、交部認爲此項建議、甚屬重要、當飭招商局洽議具覆、

一品飯店

開幕伊始照碼四折

地址國府後行政院前

南京完美經濟男女各界居處咸宜之旅社

新建洋樓　密邇樞府　交通便利　陳設完美　特別房間　經濟房間　職員公寓　學員宿舍　禮堂筵席　屋頂花園　冷熱水管　洋瓷臉盆　男女浴室　抽水馬桶　圖書閱覽　音樂悠揚

長住包月價格特廉　存房不多預定從速

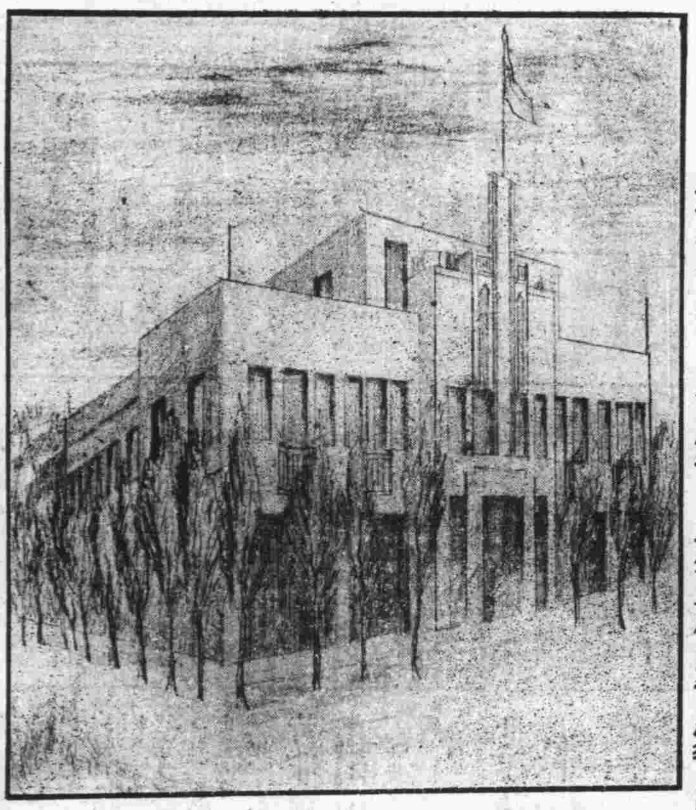

▲設備爲普通旅社所無　▲廉價惟本飯店所僅有　是京官邸第　亦旅客家庭

價目

房金六角起碼四元爲止。價目一元五角者，卽有房三間。(臥室二間客廳一間)一元二角以上房間，裝有冷熱水管，陳設華麗。經濟房間，每客每日僅收五角四分，餐食在內。開幕前來，客照碼四折，惟經濟房間，原係犧牲性質恕不再折

電話　二三六九七

華僑哲學家何降生由歐西回國

啓者敝人此番由美回籍得利德博士指示發明科學方法所奇者來人不用開口只須靜默數分鐘能知已往過去未來吉凶家庭變化子女有無妻妾賢愚戀愛美醜偏才得失窮業成敗以及等等疑難不决請來一試

立破疑團照例談相兩元憑此南京日報暫取三角

時間每日上午十時至下午十時

南京　建康路慧園街新亞飯店四號

本報廣告價目

(一)短行每日每行六角五行起碼

(二)長行每日每行一元二角三行起碼

(三)封面與新聞中間加倍收費

(四)放版長期包月刊登格外優待

首都　新式汽車　日夜出租

福記汽車行

(電話二三一六七號)

總行地址白下路珠寶廊

第一分行　設下關大馬路郵政局對門

(電話四一九三三號)

本行專辦最新式汽車十數載服務社會便利交通爲主旨本行向在白下路珠寶廊創辦有年力求車輛新式機件精良座客安全考選誠實司機招待週到價目從廉頗承各界贊許有素毋庸自謝現鑒於顧客在下關車站江邊輪般碼頭電話僱車就延時間特在下關大馬路郵政局對面設立第一分行在開幕時期特別廉價以酬雅意如蒙賜顧無任歡迎

價目列後

由下關單送城內一元二角

由城內單送下關一元二角

城內單送一次一元

電話靈便　隨叫隨到

附啓者敝總分行凡與人有銀錢往來一切事宜非經劉金源簽字蓋章不生效力特此聲明

首都中華門外　北山門口

勝華號正式開幕

香烟肥皂　炒貨批發　兌換銀洋　蒙顧克己

津浦鐵路簡明行車時刻表

民國二十三年七月一日起實行

站名＼列車	第三〇一次 滬平通車	第三〇五次 平滬通車	第二〇一次 津浦快車	第七一次 浦徐混合	第七三次 徐濟混合	第七五次 濟津混合	第七七次 濟津混合
北平	十五點〇五分開	十八點五十分開					
天津東站	十八點二十分開	廿二點廿分開	八點五分開				
天津總站	十八點四十分開	廿二點四十五分開	九點三十分開			十二點〇五分開	十七點開
天津西站	十八點五十三分開	廿三點〇一分開	〇點四十七分開			十二點二十分開	十七點二十分開
滄州	廿一點三十〇分開	二點三十分開	十三點廿二分開			十五點五十八分開	廿一點五十七分開
德州	〇點二十分開	六點十五分開	七點〇三分開			十九點四十七分開	二點二十分開
濟南府	三點三十三分開	十點十六分開	廿點五十四分開		七點二十五分開	廿三點三十五分開	六點〇五分開
泰安府	五點四十二分開	十二點四十二分開	廿三點廿〇分開		十三點十三分開		
曲阜	七點十四分開	十四點三十七分開	一點廿四分開		十二點五十分開		
兗州府	七點五十分開	十五點三十分開	二點廿六分開		十三點四十六分開		
臨城	十點十分開	十八點廿分開	五點十五分開		十七點十五分開		
徐州府	十二點十一分開	廿一點〇二分開	七點四十五分	六點十分開	十九點三十分開		
蚌埠	十六點十九分開	二點二十分開	十三點廿三分開	十二點三十分開			
滁州	十九點三十五分開	六點廿一分開	十七點三十分開	十八點十七分開			
浦口	廿一點十五分開	八點到	十九點到	二十點二十分開			
南京	二十四點開						
上海北站	七點四十五分到						

站名＼列車	第三〇二次 滬平通車	第三〇六次 平滬通車	第二〇二次 津浦快車	第七二次 浦徐混合	第七四次 徐濟混合	第七六次 濟津混合	第七八次 濟津混合
上海北站	十六點開						
南京	廿三點廿五分開						
浦口	一點四十分開	十九點十五分開	十點開	七點三十五分開			
滁州	三點〇五分開	廿一點〇六分開	十一點四十分開	九點三十七分開			
蚌埠	六點三十八分開	一點十三分開	十六點十一分開	十五點十二分開			
徐州府	十一點〇五分開	六點三十分開	廿一點三十分開	廿一點五十五分開	七點二十分開		
臨城	十三點〇五分開	八點三十八分開	廿三點四十五分開		九點五十九分開		
兗州府	十五點四十七分開	十一點四十二分開	二點五十五分開		十三點二十三分開		
曲阜	十六點十四分開	十二點〇八分開	三點二十三分開		十三點五十六分開		
泰安府	十八點十五分開	十四點二十七分開	五點四十二分開		十六點四十五分開		
濟南府	廿點四十五分開	十七點〇五分開	八點廿八分開		十九點十八分開	十二點〇〇分開	二十三點開
德州	〇點廿五分開	廿點五十二分開	十二點十分開			十五點四十一分開	三點廿六分開
滄州	三點二十九分開	〇點三十一分開	十五點四十八分開			十九點十八分開	七點三十四分開
天津西站	六點三十分開	四點十三分開	十九點三十八分開			廿二點五十八分開	十七點五十分開
天津總站	六點五十五分開	四點四十分開	二十點十分開			廿三點十分開	十二點〇三分開
天津東站	七點三十分開	五點二十分到		廿點廿分到			
北平	十點廿四分到	八點十九分到					

浙江湖州綢業產銷合作社

運到大批紗羅綢紡當布賣各色俱全

敝社爲抵制人造絲的銷路不敢貪圖自己私利出售各貨除去自家蠶絲絲本加上工資飯資卽行照本拆售倘有檢出半縷僞絲可以包退還洋并當場將料焚燬各貨出門戳有圖記以昭信實並明眞僞

□以杭素紡每尺三角四分起　□以各色湖綢每尺二角六分起　□特重白香雲紗每尺四角五分　□特等加重廠綢每尺只賣四角零　□美人綢每尺三角二分　□特重杭羅杭紡每尺有一兩四錢重價格特別公道　購買整疋尤可特別便宜歡迎參觀比較

地址四象橋南洋旅館九號內　電話二二三八九

國醫內外科郭受天應診

時間　門診上午九時至一時　出診午後三時至八時

診金　門診初診一元復診減半　出診初診五元復診三元

地址本京長樂路張都堂巷十一號

創業　養老　教育　婚嫁　種種問題　惟儲蓄可以解決之

中國國貨銀行儲蓄部

南京行址　街口　水西門行口大街　黃路勵志社內

印有詳章　承索卽奉

栩蘧子啓事

僕聞之濤神落魄雲遏與市之簫志士蹉貨日膺業宮之鏡捲新而歌通衢不墜英雄志氣賣酒而臨鬧市聚誇名士風流蓋以素位則窮達胥安同塵則將迎無迹固不必亭毒萃生方稱得志左右天下始謂有權也是以剞劂以浮江湖則惠施之瓠適用製藥以儀飛走則龍門之桐可材不觀夫古之人乎段謁以柔翰而博斗升楊益以堪輿而潤家室汝市懸壺別開世眼蜀嚴賣卜誰測湛冥酬畫仙而種杏衡輕重於五三詣李道而觀額占吉凶於書感琳瑯滿腹不辭諛墓之金雲彩隨身難卻活人之贈自古已然嗟予甯免堪笑翰林陶穀依樣葫蘆還如誦容陽平盡心臧獲譬之黃鐘在簴有扣必鳴敢謂寒門棲龍無幽不燭物我胥得所求晏居不妨近市雲泥均可相訪巢隱何必棲林來者不拒僕爲下榻陳蕃如顧而歸人亦遊湖歐子

(詩文類)壽聯　壽詩(古體近體長律)輓聯　誄詞　神道碑　壽序　墓誌銘等

(醫卜類)內科(花柳　失血　癆瘵等皆屬焉)婦科　易筮　大六壬子評命理

(三元揆星類)陽宅陰宅天星選課

佳址奇望街益仁巷三號游寓

秉服務社會之宗旨與各界合作

大陸銀行

總分支行　天津　上海　漢口　北平　濟南　南京　蘇州　青島　長沙　杭州　無錫　石家莊

辦理普通商業銀行業務

兼辦　國外匯兌　儲蓄　信託　代理收支各種款項

南京分行　朱雀路中　電話二三三七七　二一八八〇

南京支行　北門橋魚市大街　電話三一五八三　二一〇六三

屈臣氏汽水

美味衛生　滋潤解渴

可口可樂　檸檬水　沙示水　橘子水　鮮橘露　朱古力水

屈臣氏汽水公司出品

發行所上海江西路三二七號　電話一九四四〇

南京總發行所　下關大馬路順昌號　城內大行宮　發源　福　酒莊

鳴謝國醫吳海泉先生八法神針

凡男婦患臌脹癥瘕痔塊花柳月經不調及一切疑難雜症求診者無不針到病除內人患臌脹年餘今春來京就醫中西醫屢治無效前聞金鑄齋君詢知金夫人亦患臌脹曾經吳先生以針術放水完全治愈乃立請吳先生診視亦斷定爲水臌施針放水應手奏效仙德內人月經不調久不受孕經先生一針獲男特此聯名登報鳴謝

趙筱坡住國府東街六號

金鑄齋住細柳巷湖北會館

毛仙德住御史廊十七號

地址城北太平橋二十一號內吳海泉診所

南京商業儲蓄銀行簡稱

南京銀行

本行自開幕以來抱定保障當地資財發展當地事業爲宗旨除專營銀行一切業務外對於工商業信用小放款及低額往來透支早爲各界所嘉獎茲仍竭力推廣並爲酬答儲蓄顧客起見仍照章繼續加息二厘

印有存放各款詳章隨時取閱

地址　中山東路大行宮　電話　經理室二三八八〇　營業部二三二四四

沙眼治療應有之認識

硫酸銅治沙眼是陳法中之翹楚惜其藥性痛苦異常若施用者技術不嫻熟每能傷害眼之他部久用可使眼睛枯燥晴及變形因此硫酸銅只能適用於二期沙粒旺盛之沙眼其餘如初期輕性沙眼及三期瘢痕時期除之眼均不適用至於硫酸銅究竟能否令沙眼根除迄今尚成疑問市上船來品如檸酸銅藥膏或沙眼藥膏等並非沙眼特效藥願諸君毋輕信宣傳以免金錢流出本診所特備◆紫外光◆特別手術◆空靑眼藥專治各種沙眼效驗可靡既無硫酸銅之流弊又有除根之希望凡患沙眼者勿坐失良機爲幸

附註　學生可利用假期治沙眼　紫外光照射不另取費

△南京鼓樓南中山路旁

鄭懷仁醫師專門眼科

留美牙科醫士

尹光康博士

院址　鼓樓醫院南首中山路

影迷顧問

龍村杉君：秀蘭登波兒的處女作，是叫做「我們不能不說再會」，這是部短片，原名便是(We jest could'nt say good-boy)中國尚未開映過。

陳道生君：張翼從前的名子便是「張雨亭」，他從前是在些武俠片子裏，客串一點戲。

郭天民君：袁美雲現在才十八歲，是十五歲那年演「小女伶」的。

顧錫金君：你所問的前者是絞開，英文名是(Lris in)後者是絞開，英文名是(Lrit ou)

標準影迷敬答

★★★

芭蕉集

(一)宣傳稿的聰明

銀天使

影片公司爲着鼓吹自己所出產的作品，便不得不散發一種如通訊稿式的宣傳文字，而一般向來缺乏資料的影刊便把牠當做至寶，因此，目前大大小小各影刊上都有按期散發宣傳稿的，還里，有用仿宋字印的，活體正楷字印的，還有用鋼板寫的油印的。裏面所寫的；多半是趣味的，捧未完成的新片，捧新片中的明星當然有時是不會使你相信的，因爲這些又多半是虛構標榜和異想天開的造謠。

至於影刊把這種宣傳稿刊出以後，一般不知道這其中的內幕的讀者們，當然是常被牠所欺瞞，所朦蔽的。

有一次，藝華公司散發了一則宣傳稿，可說是別緻得再聰明沒有了。牠起首是把宣傳的眞實意義和目的都很客觀地透澈地解釋一通，牠說：「只要不是虛構的和誇張的，那總不失爲宣傳眞正的義意。」這是多漂亮的字眼呀！就好像一篇理論！

最後，到這篇理論的末尾，牠底狐狸尾巴終于露出來了，牠說：「最近的藝華的史東山的「人之初」，我們可以憑一種有力的擔保那是部很成功的一部片子！」(原文大意如此)狐狸是狡猾而聰明的，但一到牠底尾巴露了出來，牠便不怎樣得聰明了。

評：「窈窕淑女」

佐麗

「窈窕淑女」是一部由「羅宮春色」男主角佛立特馬區和「胡蝶夫人」女主角雪爾維薛耐兩人合演的片子，在角色上，不能不說是不珍貴了。

是的，這便是一部缺乏情節，而側重於演技上的，全部的片是多半讓這兩位主角們所佔有了，還不是非常乏味了嗎？但也不盡然，劇作者將每個畫面裏的他倆對話作得非常幽默，俏皮，因此反惹起一般觀衆底興趣，而一點也不覺到乏味和疲倦。

所以，這部是另具風格的一部片子，而全片的效果的收穫，又不得歸功於兩位主角了。

雪爾維薛耐自從主演了「胡蝶夫人」以後，即刻受寵大的羣衆所推薦起來，她是善於演悲劇的，她具有着嬌小，病弱，可愛，珍妮蓋諾的風味，她底演技可以說已經代替了過去珍妮蓋諾的榮譽，她底前途是遠大的。

佛立特馬區，是一位剛裏兼柔的角色，演來亦頗相稱。

談談我們底「影迷」

賈如眞小姐在舞台上

▼不客氣地批評幾句

北行

◇蘇州通訊◇

我想凡是本刊「影迷」記」的讀者，是沒有不知道賈如眞小姐的吧！

不過，你們卻未必都曾欣賞過伊的演劇的；原來賈小姐是文舞雙全呢！

至於我，很僥幸的在兩小時前第一次瞻仰過伊底舞台上的丰采了。

自從最近伊在本京學生訓練總隊演劇之後，剛巧伊的先生——昔日曾一度聽說過的怒潮劇社主人——羅海沙君在蘇州上海市學生訓練總隊任職，並兼責主持游藝大會，那麼，賈小姐自然是首先被聘了。

我在蘇州老早就接到青鳥兄來信通知了，而現在果眞看過了伊底演劇。

此次游藝會共演「軍人魂」「誰是我們的仇敵」與「可憐的裴迦」三劇，前二劇均爲賈小姐充主角，我因爲近來患視神經衰弱，故預備把已經看過幾次的「可憐的裴迦」一劇不看了，只看有伊主演的兩劇，不料看的時候朋友送來上海寄來的兩冊日本影誌「影戲之友」，爲着要翻點東西，所以我祇看了一齣「軍人魂」。

「軍人魂」是羅海沙君的自編劇，這回還是第一次上演，至於此劇底內容，導演，化裝，音樂，舞台裝置，燈光等等，我都不說，而單是略談下賈如眞小姐之在舞台上。

青鳥兄說過：「賈如眞是一個活潑天眞的聰明姑娘！」果然，伊在舞台上會像一隻鳥兒般入你的印象裏！

★耐薛維爾雪★

本京新開最偉大之

大中國商場

全國廠商萬貨總薈萃　勝似永久國貨展覽會

營業要目

福建漆器　衛生藥品　綢緞布疋　電木玩具　梳篦鏡箱
各種雅扇　水瓶料器　內衣時裝　刀剪竹器　餅干罐頭
銅鐵家具　瓷器陶器　皮鞋皮件　籐鐵提箱　呢絨嗶嘰
棉織被單　球鞋橡膠　帆布行牀　襪衫針織　鐘表眼鏡
賽銀銅器　高尙地毯　玻璃鏡架　五金電料　搪瓷鋼精
男女翻鞋　牙刷衣刷　絲紗手帕　草帽呢帽　荳汁鮮醬油
兒童服裝　首飾鑽戒　織錦禮品　西裝用品　書籍文具
籐柳草蓆　水果冷食　各地土產　化粧香品　糖菓茶食
攝影材料

●地址　太平路

▶件件價廉　物物都美
▶歡迎參觀　指導比較

精益 OPTOMETRISTS & OPTICIANS

欲戴合度眼鏡　須先注意驗光

眼鏡爲補助目力不足之要品，不能與普通物件可以比喻，譬如服飾等稍有不適之處，無妨身體健康，假使眼鏡不合光度品質惡劣則爲害非淺，幸各界垂察焉，敝公司聘請美國畢業眼光專家驗各種疑難目光，製造最高尙之科學眼鏡，貢獻中外人士，已歷二十餘載，名播全國患目力不足者，請駕臨驗目配鏡，做公司以服務之精神，無不竭誠招待

南京太平路花牌樓一八六號（電話二二三四一）

精益眼鏡公司南京支店　驗光主任王翔欣謹啓

總公司上海南京路勞合路轉角　分公司北平漢口天津香港濟南

寓中正街門簾橋四五七號　首屈一指　趙半仙　命相課　談言屢中　別出心裁

國醫　黃山　李鴻慶　▲主治▼內科　婦科　小兒科　診所：城北：唱經樓周必由巷三號

益利汽水

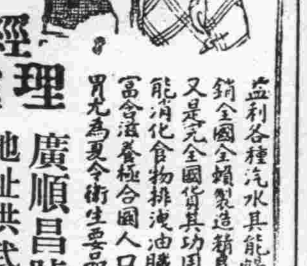

益利各種汽水其能暢銷全國全賴製造精良又是完全國貨其功用能消化食物排洩油膩富含滋養極合國人口胃尤爲夏令衛生要品

經理處　廣順昌號　地址洪武路287號　電話21346號　下關龍江橋曹源泰水果行

上海益利汽水公司

冠生園　●飲冰室●

冰淇淋　各式刨冰　一切冷品　均已應市

地址楊公井國民戲院隔壁　外買冰淇淋一元起碼隨叫隨送不取送力　電話二三一五五號

此藥來自河北省歷史悠久功效卓著統治雲翳沙眼老眼及一切重難目疾病者無論輕重十天之內包愈靈驗無比

▲每瓶定價大洋二元壹元五角三角　外埠函購郵票十足照寄

定州　郭敬宇眼藥　南京支店總批發所　昇州路行口街

經理處　大中國商場水和參號　同和參號　太平路宏昌參號　中華路大功坊金魚藥社

北平老牌　馬應龍專門眼藥

專治砂眼及各目病其效如神

地址太平路南門中正街西首路北　下關大馬路西首

現代婦科聖藥　是女界唯一的救星！

總公司：上海英租界芝罘路五十七號　韓奇逢藥房有限公司

[illegible]

主治經血不調，趕前錯後，經閉腹痛，發燒心忙心跳，白帶過多，久不生育，子宮寒冷，腰腿筋骨疼痛，或久患小產腹內有病者，頭迷四肢無力者，胸膈鬱悶，飲食少進，夜不安眠，睡多惡夢者，行經血色不正或紫黑成塊及淡紅者，氣虛虧血咳嗽痰喘，時愈時犯，如同邪病，因生氣或房事所傷以致崩漏者，午後發燒者，凡患經血各症服之，效力絕大，萬試萬靈，可謂婦女第一聖藥也。各大藥房均有代售，無處購買，將款匯至即寄不誤　定價每盒五元每打五十元

南京白下路大中橋西二九五號　韓奇逢藥房有限公司

南京中華路花市街

徽州休城　胡開文京莊

本號開設徽州休甯城內歷百數十年出品之精良早著遐邇茲爲便利顧客起見特分設支號於首都湖筆徽墨運售中外紙張文具鉛石印刷裝訂講義在茲新張伊始各貨一律從廉如蒙惠顧請認明休城胡開文庶不致誤

電話二二三六一

廣東　澤民醫務所

門診　上午八至十二時　下午二至六時
出診　午後三至八時　急症隨到隨診　急症隨時出診

醫師陳潤生　女醫士姚舜英

地址大行宮北碑亭巷　電話二三三二三號

白濁專門

本所專治新老白濁負責當日見效十日內斷根力求減輕病家負担醫藥費只取十元（檢查白濁不取分文）

注射德國六零六　法國九一四　藥量〇三，二元，〇四五，〇六，二元　五角，〇七五，三元，〇九，四元

精割包皮六元決無痛苦七日全愈

時間　上午七時至下午七時　星期照常應診

地址三元巷二十號輔雲診療所

廣東醫院

爲首都高尙私立醫院聘有經驗醫師男女細心診治取費從廉　醫事化學顯微鏡檢驗一律免費

花柳白濁　橫乾下疳　陽萎早洩　包皮過長
精稀無嗣　房事無趣　神經衰弱　發育不全

統理內外婦兒各科　安全接生留醫留產

◇備有汽車接送出診接生◇

總院：[illegible]樓　電話：二二七八三　分院：府東街

留日性病專家　黃文山

精醫泌尿生殖器病用特效眞空療治與針藥併用指日可望還原收費尤廉花柳白濁各期梅毒下疳橫痃包皮包莖發育不全淋毒性併發症性力不足陽萎早洩神經衰弱健忘等症

診所中正路廿七號新街口南　中西醫務所

白敬宇眼藥

專治砂眼及一切眼病

華南　總店南京白下路上海銀行大廈　支店南京朱雀路昇平橋

電話二三一一一號

京市社會

伏汛安然渡過
工務局注重防秋汛
下關江水昨日已退落二寸
京市可暫告平安

昨日本京天氣黯曇、間有陣雨、下關江水幸値潮汛漸落、漲勢尙緩、據工務局紀錄、下午十時六、八〇公尺、十一時六、八二三公尺、下午一時六、九一二公尺、以二時最高、升至六、九八二公尺、三時同、四時退至六、九六七公尺、以下漸降、下關一隅、昨以江水略退、情形安定、中山北路等低窪之處積水、亦由抽水機排洩、據工務局息、伏汛漸將過去、京市可告平安、今後將注重於秋汛防護、但以揚子江水勢、在秋汛比較的不致十分汎濫也、

揚子麵粉廠停業眞相
勞資糾紛今晨社局開會解決
債權五銀行待勞方問題結束

揚子麵粉公司、南京下關三叉河工廠、自本月十五午後五時接上海總事務所董事會通告、令暫行停業、於是京廠方面工友二百七十六人、因卽失業、遂與廠方發生糾紛、經社會局市黨部從事調解、尙未竣事、特定於今日晨九時社會局召集雙方勞資、赴局開聯席會、以便解決、至該公司停辦之原因與眞相、及善後辦法、記者昨往訪三叉河該廠負責人、承將內幕詳情、一一告知、茲分誌於下、

◇停業原因◇　該公司自創辦以來、已有五年、在南京下關三叉河設有工廠、每日出產麵粉及一萬袋、總事務所設于上海、全國各地分銷事務所、近二十餘所、營業尙盛、惟因內地麵粉價格、不似滬上交易所之價格一律、如每袋定價二元五角、滬方麵商卽向該公司收買、而貨物運輸、總事務所方面、不負運送責任、而南京方面、卽須負運送責任、平均每袋須加脚力一角、概由京廠方面賠貼、平均該廠每日售三千餘袋、（爲最盛時、該廠每日出產麵粉九千八百餘袋）、一月卽須賠貼脚力費九千餘元、一年卽賠貼十萬九千餘元、故五年來所賠貼之脚力費、約近六十萬餘元、而該公司資本亦不過一百萬元、而尙負上海銀行、浙江興業、鹽業國貨中國實業五銀行債務、此爲停業之最大原因也、

◇勞資糾紛◇　査該廠共有工友二百七十六人、內分湖北、壽州兩幫、湖北幫爲該廠基本工友、壽州幫爲該廠滬總事務所總經理孫景西壽州籍所薦來、此次該廠停業、工友起恐慌、要求廠方給一年〇六月之工資、以作失業賠償、據該廠負責人語記者、以二百七十六人計算、這一筆賠償、及將近十萬元、若有此十萬元、廠方亦不致停業矣、故廠方只依工商法規定、只給一月工資、以示體恤、査此次糾紛爲湖北幫工友所主動、亦不過一百二十餘人、在廠每月薪水、最少者只拿十六元餘、最高者爲工頭、每月有五十餘元之薪金、該有五十餘元薪金之工友、均不參加、只望廠方債務早日淸理、以便給彼等工資、俾向別處工作、致壽州幫工人、因與孫總經理有鄉誼關係、亦均未參加索一年半之解散費云、

◇今晨會議◇　社會局市黨部自接該廠工友呈請要求廠方給一年半之解散費後、特定于今晨九時、及在社局召集雙方勞資、及工務局、市黨部、警察廳、警備部、各人員開聯席會議、以便解決、該廠資方出席者、有廠方主任胡仲遠、及孫企蓀、翁雲翔、興滬總經理孫景西及董事長劉晦之等、勞方出席者爲大同揚子聯業工會幹事張介鳳孫玉坤二人、

◇善後辦法◇　査該廠共有機器二十七部、値價甚巨、現雖停業、已派員看守、而免損壞、該廠債務數額、由當事人不願發表、暫守祕密、該廠債務人共有五銀行、計上海、國貨、鹽業、浙江興業、及中國實業等五家、聞五行將待該廠與勞方糾紛解決後、始開始與該廠交涉也、而該廠善後辦法、只有待諸債權人辦理、因該廠職員現已完全解散、無人辦理善後事宜云、

◇大同關係◇　外傳大同麵粉公司、將收買該廠、據負責人語記者、此事全屬子虛、不過在六月間大同公司與該廠曾商討組織聯業公司、以免雙方競爭、致營業皆平平、兩敗俱傷、遂行合組、此事經半月之久始議定、資本爲一百萬元、雙方各出資五十萬、預在本月一日實現、奈因該廠董事長劉晦之、因脫離中國實業銀行、於是與大同聯業其事遂寢矣、外傳謠言、想係卽此之誤也云、

棄嬰
三元巷順太木行外
昨午發現腐臭不堪

昨日下午一時許、中正路三元巷順太木行木柵欄外、草地上發現一蓆包棄嬰、爲女性、似才生下不及二日者、但已腐爛不堪、被烈日曝晒、臭氣四溢、該嬰尸頭東脚西、似爲人於前夜棄於此者、爲狀厥慘、不忍目覩、後經地甲報警、遂掩埋云、

江南公司建總站
昨發掘古墓一座
離地丈餘四壁皆以石砌成
係明萬歷年無錫富商之墓

江南鐵路公司、日前派工六十餘人、建總站站屋、先行平地、挖掘無人認領之無名墳墓、前日（二十日）午後五時、工人劉長發等十餘人、忽挖掘得一長二丈餘之石塊一方、卽將挖起、忽有一門、離地深有一丈八尺餘、劉等卽用梯下去觀望、四壁皆以石砌成、石係整塊、色靑且潔、內寬一丈餘、可容二十餘人、似一空屋、惟內無一物、左旁樹一石、上列有「明萬歷四十七年十二月十二日立、無錫富商王延英、年八十一歲、妻王氏、年七十五齡、合葬之墓」等字樣、惟字跡多模糊、不易辨晰、工人劉等、卽報知警局、派警看守、一時探望者、途爲之塞、聞古物保管委員會、今晨派員探望云、

本京昨受颱風影響
風向係向北北西進行

中央氣象台息、十七日在呂宋東部洋面發現之颱風、昨（念一）日下午三時、已抵達台灣東北部之海面、其位置爲東經一百念五度北緯二十四度、向北北西進行、速度仍慢、我國長江下流及沿東海濱一帶、現已受其影響、風勢漸漸增強、且有陣雨、本京昨（念一）日之陣雨、卽係其影響所致、

棲霞寺僧恃勢
六根未淨犯淸規
欲把四週農田悉數霸佔
四十里內農民均受其害

棲霞山之棲霞寺主持僧寂然、自掌理該寺以來、對于週圍四十里內之農民、均涉訟殆盡、終日專心打算霸佔寺之四週左近之農田、意欲據爲私有、記者昨日赴棲霞山調查、該地農民生活、據一般農民言、該寺內部汚濁不堪、各僧極不守淸規、時與農民發生衝突、農民受害者不可勝數、咸恨寂然依勢凌人、嗾使衆僧爲惡、入骨三分、均敢怒不敢言、因畏其勢也、此次該僧等在寂然指導之下、又毆辱棲霞鄉師學生、農民咸抱不平、査該僧寂然、領衆僧頑法爲惡、不守淸規、深望當局將該寺惡僧等驅逐出境、以除民害云、

院長夫人虐待婢女
下關鄰人皆抱不平
送入婦會請求救濟

常州人汪恭讓、前在本京太平路正中書局做生意、祇因失業賦閒家中已久、生活困苦已達極點、加以子女成羣、大小共有十餘口之衆、嗷嗷待哺、其狀至慘、汪某爲環境所迫、頗感◇生▲育◇過多之累、實在無力贍養、乃於去年冬季、將其長女汪福和、賣於下關協和醫院院長金少舟爲婢女、汪女年已十四歲、曾在小學四年級讀書、頗聰明秀麗、活潑天眞、頗得金院長之◇歡▲心◇待之尙好、惟金妻生性刻薄、素無情無義、有雌老虎之名、對汪女時加辱罵鞭打、飢寒不與衣食、使其常受凍餒之憂、存心苛待、慘無人道、摧殘◇幼▲女◇近復更加利害、現已三日不與吃飯、汪女飢餓不堪、忍受、啼哭門外、鄰人見之、甚爲憐恤、且多抱◇不▲平◇該處鄰人李某等、於昨（念一）日上午十時、將汪女送入婦女會、呈請救濟、汪女自至婦女會後、暫不願再回金家、該會據此情形、正在進行調査、一面設法救濟云、

商辦　南京公用汽車公司
電話總機　31144
日夜出租　隨叫隨到
城內單送一元
下關單送一元二角
每小時二元　遠途另定

假性霍亂流行
各院病室均告滿
衞生所每日應診者百數十起
派醫生巡迴全市勸打防疫針

本京自入夏後、炎熱異常、溫度表恆在百度以上、卽終日靜坐、亦汗流不止、一般勞工及身體孱弱者、染患病疾頗多、記者昨日趨訪中央及鼓樓兩醫院、暨京市衞生事務所等醫務機關當局、詢問本市日來曾否發現時疫病症、據悉中央鼓樓兩醫院之病房百數十間、均已住滿、病者所幸尙未發現若何時疫急症、及各項傳染病、其中大部均係假性霍亂、經治靜養卽可痊愈、至京市衞生所每日前往應診者、日必百數十起、該所連日來幷加派醫生巡迴本市各機關各住戶、勵勸防打疫針以資預防云、

京市肅淸
殘餘烟毒

首都肅淸煙毒委員會、戒煙經費繼續籌措、自厲行禁烟工作以來、成績斐然、戒煙醫院、目下留院療治人數、尙有一百

教員強姦女生案
兩廣校長判無罪
謝正明將反訴何志謝曉軍
請予以誣告處分

兩廣中學女生何志、會控告該校長謝正明、幫助教員劉民緬強姦未遂一案、轟傳首都、議論紛紜、糾葛以來、行將四月、因悉業經軍法司偵査結果、判決謝正明無罪、謝並將反訴何志馬曉軍予以誣告之處分、據該校昨發表軍法司之裁判書駁斥三點如下：（一）關於幫助劉民緬强姦未遂部分、認爲絕無事實、（二）可資佐證、萬難置信、（二）關於以强暴脅迫妨害行使權利部分、認爲學校開除學生抑或肅令退學、均係教育行政範圍、學校當局旣以書面通知、顯無强暴脅迫、妨害行使權利可言、（三）關於妨害名譽部分、謝校長對董事長馬曉軍督學周元淦之談話、顯係基於執行學校公務者、因職務而爲之報告、其言論明屬善意、而無散布於衆人之意圖、亦難負誹謗罪責、

天氣報告
◇今日天氣　陰有陣雨
◇昨日氣溫　最高：三一、四度、最低：二五、〇度、

參加集團結婚
市社會核准公佈
三十二對愛侶題名錄
定八月十日假勵志社舉行婚禮
關係人如有異議限期呈局核辦

京市第一屆新生活集團結婚、登記參加者、頗爲踴躍、社會局昨已將核准參加結婚人之姓名、正式公佈、共計三十三對、定於八月十日下午三時、假勵志社大禮堂舉行結婚典禮、凡利害關係人、對於結婚人之婚姻有異議者、應於八月三日以前、呈由該局核辦、結婚人應於婚前五日內、偕同主婚人介紹人、携帶私章親到該局、在結婚書上蓋印、並領取登記證、至結婚人禮服、亦經指定由建康路南京國貨公司代爲承辦、結婚人須早向該公司接洽、茲將核准參加第一屆新生活集團結婚人姓名、

◇愛侶題名◇

（一）（男）李學餘、江蘇江甯、（女）郭麗文、湖南岳陽、（二）（男）杜中光、福建建甌、（女）葉含芳、福建建甌、（三）（男）左明、南京、（女）王雲仙、南京、（四）（男）許正華、江蘇宜興、（女）馮瑤琴、江蘇無錫、（五）（男）陳詩帆、雲南宣城、（女）萬象珏、安徽合肥、（六）（男）朱子西、南京、（女）劉文媗、南京、（七）（男）關德輝、安徽六安、（女）黎保英、江蘇江浦、（八）（男）秦璋、四川蓬溪、（女）喻平權、四川榮昌、（九）（男）井重威、江蘇江甯、（女）戴文琳、江蘇鎭江、（十）（男）梁志堅、廣東梅縣、（女）李靜玲、廣東南海、（十一）（男）聶熹光、湖南衡山、（女）蕭學英、湖南湘潭、（十二）（男）張法燾、河北南皮、（女）劉正英、湖北江陵、（十三）（男）蔡文輝、廣東瓊山、（女）吳懿椿、廣東瓊山、（十四）（男）凌應嵩、浙江富陽、（女）胡翠君、安徽懷甯、（十五）（男）郭心漪、湖南石門、（女）羅維淑、湖南桃源、（十六）（男）周坦雲、四川長壽、（女）魏煥霞、江蘇六合、（十七）（男）羅大娟、江西九江、（女）孫於琴、江蘇江甯、（十八）（男）吳睿哲、湖北黃安、（女）楊淑芹、江蘇江甯、（十九）（男）王天一、江蘇灌雲、（二十）（女）楊慶蘭、江蘇灌雲、（男）昌維熊、江蘇如皋、（女）張竹虛、雲南昆明、（念一）（男）黃虎門、江蘇東海、（女）管葵、江蘇灌雲、（念二）（男）茅長生、浙江鄞縣、（女）鄭淑智、河北保定、（念三）（男）何炳麟、江蘇如皋、（女）蔚淑媛、南京、（念四）（男）歐陽維亞、湖南甯遠、（女）李光輝、湖南甯遠、（念五）（男）郝森燊、哈爾赤城、（女）閻秀英、察哈爾赤城、（念六）（男）藍思忠、湖北廣濟、（女）沈淑娟、浙江杭州、（念七）（男）劉任濤、湖北黃梅、（女）李萍觀、江西南昌、（念八）（男）錢振武、浙江象山、（女）楊桂英、江蘇鎭江、（念九）（男）李志道、安徽合肥、（女）李華、安徽壽縣、（卅）（男）韓昌明、江蘇江陰、（女）汪琇珍、安徽歙縣、（卅一）（男）段啓文、四川德陽、（女）吳淑蘭、四川集山、（卅二）（男）胡英才、廣東開平、（女）葉少裳、廣東南海、（卅三）（男）馬鎭西、江蘇淮安、（女）林景昭、江蘇淮安、

首都

連觀衆讚之於美不絕耳。

連日客滿

今天（三時六時九時）開映

聯華新人　貂斑華　處女傑構

光芒萬丈先聲奪人新作品

爲無數被欺騙的女子作不平鳴爲無數被誘惑的男子作醒魂湯

秋扇明燈

聯華歌唱樂音鉅製

羅明佑監製　譚友六導演

黎莉莉　貂斑華　蔣君超　韓蘭根　主演。顧夢鶴客串（馬思聰作曲）

最新式的冷氣設備溫度適度體涼爽無比

新都大戲院

●今天三時六時九時非常大貢獻●

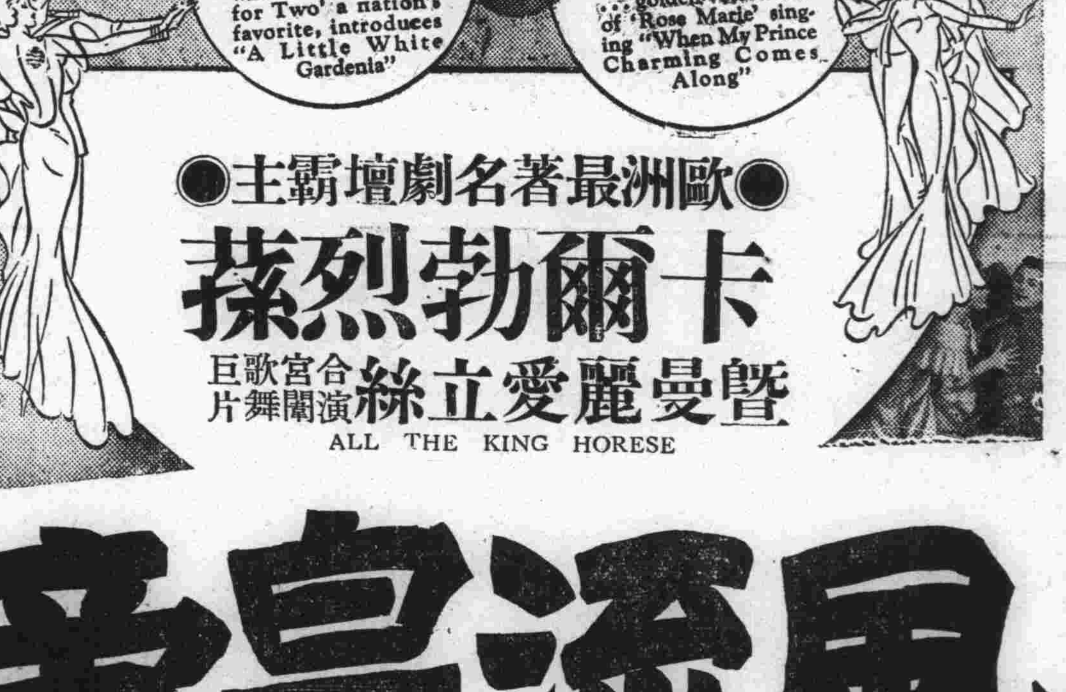

●歐洲最著名劇壇霸主●

卡爾勃烈蓀

暨曼麗愛立絲　合演宮闈歌舞巨片

ALL THE KING HORESE

風流皇帝

歌壇權威銀幕新侶珠聯璧合傾倒衆生

維納華滋有魂骨力烈的大歌迴之君好薩易學流后俏襟抱嬌嗔
也的爾舞銷酥之勃蓀四名有氣腸功王色髮服風皇愛推送故生！

派拉蒙公司影片無上榮譽作

細雨濛濛戰雲密密 冠軍惡戰難解難分

茅小姐因疾棄權陳清獲勝利 李馬之爭球迷興奮掌聲振天 男子雙打今奪亞軍

京市網球預選、昨日共有男女一個單打、爲全部比賽中之大軸、極爲好看、下午三時體育場上已聚滿了球迷、而海軍部政務次長陳策、實業部長陳公博等、均往參觀、戰局熱烈之狀、誠爲前所未有之戰局、女子單打中、茅小姐忽因腿痛、不能出場、致告棄權、男子單打、爲馬少伯李敖冠軍之爭、雙方旗鼓相當、各挾勝利之師出馬、李敖以急風烈雨之殺法、先下二局、入後打成二比一、而至三比一、而三比二、一時忽又打至三比三、全場興奮、掌聲不絕、馬少伯精神奮發、以一反抽、續下一局、佔先一着、李敖那敢怠慢、急起直追、打成四比四、又打成至五比五、方斯時也、戰雲密佈、球兒旋急、致四壁觀衆、竟如醉如癡、狂呼不已、李敖正抽扳抽、得心應手、續獲一局、馬少伯底線抽球、跟蹤又扳回一局、又打成六比六、乎此雨絲愈急、漸不能耐、乃由裁判張信孚宣佈停賽、得雙方同意、改于二十三日補賽、今日男子雙打、爭奪亞軍、其秩序如下、

馬建綱 陳品章 —— 凌道揚 馬少伯 二十二日下午四時

省市兩民衆教育館 擴充車夫合作社

勘定光華門內建築新村 舉辦公民教育普及訓練 本年內將次第推進

京省立民衆教育館、所指導之黃包車夫合作社、自上年度成立以來、已有社員六十餘人、關於車夫生活之改進、教育之推行、均有顯著之成績、該館近更擬自本年度起、積極擴充、其擴充計劃、約分五項、茲分別探誌如下、

增加貸款 該社本年度、擬向金城銀行、商借款額、暫定五千元、分期購買車輛、在八月份、即擬購車四十輛、十一月份再擬購車三十輛、至明年三月、再購三十輛、現實貸放社員。視需要情形、幷得隨時向銀行續借、以能增加社員至三百人、爲最低目標。

車夫住宅 該社徵求改良車夫生活、促成車夫團結、減輕車夫消費、則車夫住宅、實爲急不容緩之圖、故自八月份、即將開始計劃、南京市人力車夫合作新村、定九月間將建築住宅、地址接洽妥當、聞以城內光華門左近之官地最適當地點、爲該新村住宅、以能租給車夫三百戶爲限、每戶一間、另設會食堂、停車間、合作社、學校、廁所等、

家庭教育 俟車夫住宅建成後、即進一步舉辦車夫家庭教育、務使車夫全家、普受國民基本教育、幷斟酌情形、提倡婦女職業、

車夫訓練 分公民訓練、及文字訓練兩種、公民訓練、擬每星期二集合全體社員、實施公民教育、訓練合作知能、文字訓練、則依照黃包車夫訓練綱要、分期訓練之、

推廣業務 該社車夫儲蓄部、現擬添加儲蓄項目、限制社員實行儲蓄、信用部、擬推派負責人員、研究放款辦法、消費部、擬向五金膠皮公司、接洽社員購物廉價待遇、方法俟住宅成功後、即擴充營業、代售社員日常消耗用品、以減輕消費云、

中央研究院 招考研究員

報名者十七人 今明舉行考試

中央研究院、物理化學兩研究所、爲培養人材、擴充研究工作、特招收大學或專科以上學校之畢業生、入所研究、取額爲六名、共報名日期、已於本月十五日截止、定今日起在本京上海北平三處同時舉行考試、本京方面報名者、共計十七人、分兩日在中央研究院筆試、茲探錄科目如下、本日上午九時至十一時、普通物理、分析化學、下午二時至五時、算學、包括高等代數、微積分、物理化學、二十三日上午九時至十二時、力學、熱學、光學、電學、有機化學、下午三時至五時、近代物理、或應用電學、德文或法文、

新京傳習所 招攷新生

即日起開始報名

本市漢西門堂子街、新京無綫電傳習所、所長王士玉、現以我國無線電事業之建設、急宜普遍、關於此種技術人材之培養、自屬承急、該所有見及此、故對於該所一切設施、極力擴充、除於本月十二日舉行第四屆新生入學考試後、錄取新生鄧敦說等三十五名、先後通知註冊、及開學日期外、並定於本月二十五日正式上課、至第五屆所招新生、定於今日(二十二)上午八時開始學科試驗、下午二時開始體格檢查、及口試、聞此次錄取新生、定於八月一日、正式上課、並聞該所以近來報名者益形踴躍、故自即日起、開始招第六屆新生云、

徐蘇恩主持 京市健康教育

原任張崇德調署工作

南京市健康教育委員會、係主持本市各小學之衛生行政事宜、二十三度年、各校學業結束後、該會亦即結束工作、頃聞衛生署以該會主任張崇德、對學校衛生教育、頗多心得、乃調回爲該署之學校衛生教育股主任、遺缺則另派徐蘇恩接充、徐氏已定八月初旬接辦、并即開始籌劃廿四年度之衛生工作、

社局招攷小學師長 應攷者九百餘人

定於念七日起攷試兩天 現已着手辦理攷試準備

市社會局、於本學期招考市區各小學、及鄉校民校等校長教師、自十五日開始報名、因報告參加者、非常踴躍、昨特展延一天、至下午五時截止、報名人數、總計達九百九十一人、內計考市小級任教員三三〇人、市小專科教員七二人、市簡校長九四人、市簡正教一八三人、市簡助教一二四人、鄉校校長三二人、鄉校教員九六人、民校長二八人、民校教師三二人、社會局即着手辦理一切考試準備事宜、於本月廿七廿八兩日、分在京立一中、及府西街小學舉行考試、聞錄取額數、大約二百餘人、

西北文物展覽 積極搜羅

△甘甯寄來種類最多 △准定九月先後開幕

西北文物展覽會、某負責人談、該會各項事宜、已積極進行、准定九月間在京滬兩地、先後舉行、地點擬借用南京中學、民衆教育館、及第一公園、正在接洽中、如房屋仍不敷用、臨時搭蓋席蓬、現在收到之陳列品、爲數甚夥、甘肅、甯夏等省、均有大宗物品寄來、其種類以皮毛爲最多、藥材次之、碑帖及縣誌、亦收到數十件、由開發西北協會、新亞細亞學會、妥爲保存、幷向全國報紙展覽會、商借西北報紙、及定期刊物百餘種、陳列展覽、業經接洽妥當云、

童軍代表隊 赴滬候輪

中國選派赴美參加美國童軍二十五週年紀念大會之童軍隊、一行十五人、(名單已見昨日各報)於昨日下午五時乘京滬特別快車赴滬、候輪出國、除由總會各科工作人員、赴站歡送外、南京市童軍整委會、全體委員及貧兒院音樂隊、興中門小學童子軍、勵志中學童子軍等均到站歡送、幷在車站面贈錦旗一面、由領隊嚴家麟親自接受、五時既過、火車即於爆竹聲中駛出車站、據領隊嚴家麟對記者云、此次美國政府、因童子軍成立二十五週年、而舉行盛大之紀念大會、可見該國政府對童軍事業注意之一斑、我國於明年二月二十五日亦爲成立二十五週年、但我國决不能如美國之熱烈慶祝、故本人希望我政府當局、予以懇切之注意、俾便童軍事業、日趨發展、挽救我國頹唐之民族云云、

中華藝教社電請 舉辦兒童畫展

以資啓發兒童智能 復可提倡藝術教育

本年爲國定兒童年、對於兒童事業、疊經全國兒童年籌備委員會擘劃周詳、中華藝術教育社、爲提倡兒童藝術起見、以兒童年約於本年八月一日開幕、特電全國兒童年籌委會建議於兒童年中、舉辦全國兒童畫展、茲探錄其電文於下、竊以兒童爲國家未來之主人翁、兒童教養之消長、關係民族盛衰至深且鉅、貴會對於兒童事業、擘劃周詳、至所深佩、敝會鑒於兒童繪畫、足以啓發兒童智能、擬請貴會於兒童年中、舉辦全國兒童繪畫展覽會、並列入兒童年各項運動中、藉以提倡兒童事業、普遍發展之至意、如荷贊同、再當擬具詳細計劃、送請台察、敝會以推行藝教爲職責、擬追隨貴會之後、共同辦理、特電奉達、即希查照等云、

江蘇省立南京中學 本屆新生在鎮受業

新校址由銀行界允借款建築 舊生留京省市雙方正在接洽

江蘇省立南京中學、原定本學期開學時、遷往鎮江、南京校舍、則標價出賣、頃悉省教廳以該校全部遷鎮、事實上殊感困難、故已决定先將本期錄取之新生、及暑期受訓之學生遷往、其餘舊生則仍留京、教員方面、則分爲兩部、一部赴鎮、一部留京、業已支配就緒、至鎮江之校舍、亦經該校校長張海澄于日前赴鎮借定、聞新校址地址亦已勘定、已由銀行界借予廿一萬元、作爲建築經費、由省教廳經費管理處擔保、一俟校舍圖案計劃就緒、即可鳩工建築、至南京舊校舍、刻仍由省市兩當局接洽中、預計廿四年度第二學期、或可全部遷鎮云、

兒童年開幕日 優待兒童

娛樂場及商店均減價

首都兒童年開幕典禮籌備會、以八月一日開幕期將屆、關於開幕日之一切設施事項、刻正積極辦理、除請各報刊印兒童開幕特刊、及兒童畫報、轉載兒童年宣言、業經招待新聞界商定外、昨並派員向航空機關接洽、於是日請派飛機散發兒童年小標語、以增兒童興趣、俾廣爲宣傳、並函請京市黨政機關、通知各娛樂場所、凡是日兒童入內遊覽、須一律減售票價、以示優待、關於出售兒童應用之物品商店、是日亦須特定廉價云、

教育部編訂 簡師體衛標準

養成身心健全之師資 明瞭人體構造與生理

……(續)

衛生標準

第一 目標

(一)使學生明瞭健康之正確意義及其與人生之關係、(二)使學生明瞭人體之構造與生理及保健、防病之方法、(三)使學生具有自身應有的衛生知識與習慣、(四)使學生具有教育兒童健康、主持小學各種健康活動之基本知能、

第二 時間支配

第一學年每學期每週二小時、第二三學年每學期每週一小時。

第三 教材大綱

(一)人體解剖生理及保健(一)人體構造的基本原素、(二)骨骼系的解剖、生理及保健、(三)肌肉系的解剖、生理及保健、(四)循環系的解剖、生理及保健、(五)呼吸系的解剖、生理及保健、(六)消化系的解剖、生理及保健、(七)排泄系的解剖、生理及保健、(八)神經系的解剖、生理及保健、(九)生殖系的解剖、生理及保健、(十)感覺器官的解剖、生理及保健、(十一)內分泌及其生理作用、二、疾病常識(一)疾病的意義、(二)疾病的分類、(一)以年齡爲分類的標準、(二)以病理爲分類的標準、(三)人體寄生蟲、(四)寄生蟲病與人生之關係、(五)動物(家畜等)之疾病之媒介及其撲滅方法、(六)細菌免疫及消毒、(七)流行性傳染病的認識、注重病源、症狀、傳染途徑及預防、治療等、(八)一般疾病的認識、(九)沙眼(實習矯治沙眼)、(十)種痘(實習種痘)、三、學校環境衛生(一)學校建築物全部之衛生、(二)教室之衛生設備(課椅、課桌、黑板等之衛生)、(三)學生用品之衛生設備、(面盆、手巾、盌、筷等之衛生)、(四)光綫、氣流與溫度、(五)安全之飲食設備、(六)廚房及膳堂之整潔衛生、(七)廁所之衛生、(八)浴室、盥洗室、寢室等之整潔、(九)鄉村環境衛生、(一)水之清潔、(二)糞便及垃圾之處置、(三)道路之整潔(包含牛馬糞之處置)、(四)住宅之整潔、(五)蚊、蠅、鼠等之撲滅、四、健康促進、(一)健康的意義和價值、(二)健康之一般的解釋、(三)健康之正確的觀念、(三)影響健康之三種因素、(甲)遺傳、(乙)環境、(丙)教育、(四)個人忽略健康之原因、(五)保進健康之原動力、(六)民族健康與社會進化、(七)健康與經濟、(一)婦嬰衛生、一、產前、二、產後、三、嬰兒衛生、四、學齡前兒童衛生、(三)營養、(四)急救知能、(五)健康檢查之重要及範圍、(六)身體缺點之矯治、(七)公共衛生之重要及其實施概要、(八)鄉村衛生概要及實施、(八)生命統計(出生死亡之報告)、(五)健康教育(一)健康教育的意義和價值、(二)健康教育的目標及其實施原則、(三)健康教學、(四)健康訓導(兒童衛生習慣之培養)、(五)兒童健康生活指導、(六)心理衛生、(七)性教育原理及實施要點(注意教法、勿使兒童養成不良之習慣)、(八)衛生課程的編製、(九)健康測驗、(十)特殊兒童的健康、(如殘廢、低能兒童等的健康教育)、(十一)安全教育實施要點、(十二)教員及校役的健康與衛生訓練、(十三)健康教育的行政及組織、(十四)學校衛生標準設施、

第四 實施方法

概要

(壹)作業要項(一)講演、(二)閱讀、(三)討論、(四)筆記報告繪圖、(五)參加各種衛生活動、(六)實習、(七)調查、(八)參觀、(九)特殊訓練(練習急救術、沙眼之簡單治療、種牛痘及測量身長、體重等)、(貳)教學原則、以理論實習二者並重、(一)教法要點(一)舉辦學校衛生之學校、其衛生教學須能充分利用學校衛生各項設施、(三)教材排列不必悉依大綱順序、最好能根據學生興味與需要另行組織、(四)教員本身應注重健康、履行衛生習慣、以示楷範、(五)以平常生活上健康問題爲討論出發點、漸及個人、家庭、學校、社會環境衛生之科學研究、(六)盡量設法利用機會、實行設計教學、對於觀察、實驗、表演等宜特別重視、(七)教員宜多與學生接近、體察學生經驗、以爲施教之依據、(八)課外衛生活動、宜盡量設法使學生爲主體、(九)與衛生有關各課程應充分聯絡與合作、(十)對於學生所發之問題須作切實滿意之答復、(十一)充分利用照片、畫片、標本、模型、幻燈等示教、(十二)定期舉行健康檢查、勵行缺點矯治、(十三)學校方面組織健康教育委員會、主持健康教育實施事宜、以爲施教之助、(十四)學生方面組織衛生隊、參加學校衛生工作、以資練習、(十五)成績考查、應注重學生平日健康行爲、(完)

中央國術館 調查全國國術概況

嗣後每年統計二次藉資明瞭 該項表格限八月底以前寄京 昨分函各省市填報

中央國術館、去歲所徵集全國各省市國術概況、業經製成調查統計表、分別刊佈、茲該館爲詳查各該館及所屬縣區國術機關二十三年度概況、昨復製成調查表格、分函各省市國術館填報、並請令飭所屬查填、以資統計、聞嗣後該館對各國術機關、每年至少調查一二次、藉資明瞭、記者茲分誌省市縣區國術機關之調查要點如下、

調查省市要點

(一)本年重要人員更動狀況、(二)本年度(二十三年)現在經濟狀況、收入數、支出數、(三)本年度現在男女學生與職員狀況、(四)總館增減館數、各縣國術館若干、館址所在地、(五)團體若干、(六)有術科種類、(七)每年學科種類、(八)最近新出刊物、(九)工作、(十)將來計劃等、此項調查表、並將……

調查縣區要點

(一)名稱、(二)地址、(三)成立日期、(四)主管(姓名、略歷)、(五)內部組織(附寄組織章程)、(六)經費概況、(七)教職員(附寄職教員錄)、(八)學生人數、比較(附寄學生姓名、住址)、(九)術科種類、(十)學科種類、附寄功課表、(十一)辦理情形、(十二)最近工作、(十三)沿革經過、(十四)將來計劃、(十五)出版物刊、限本年八月底以前填竣寄京、

算學會 將在滬成立

近年來國內學術團體、組織甚多、惟純粹算學研究、尚付缺如、學者如熊迪之、胡敦復、顧養吾、馮漢叔、孫光遠、蘇步青、范會國、何衍璿、江澤涵、周美權、朱公謹、何魯等、發起組織算學會、定本月二十五日在上海成立、……云、

國民大戲院

今天日夜開映

「蝴蝶夫人」主角。唯一悲艷明星

雪爾維薛耐

大明星弗特立馬區合演

一個是任勞任怨，情深似海，義重如山。一個是隨愛隨棄。居心不良。著意押弄。

好女人碰着壞男子，無異羊落虎口，危險不堪設想。

飢寒驅逼。衆醉獨醒。含羞鬻藝。不賣靈肉。

窈窕淑女

sylvia sidney • Fredric March in " GOOD DAME"

派拉蒙最偉大出品

繼續 減售半價 三天

南京大戲院

今晚夜戲准七時開演

重金禮聘全國聞名鬚生泰斗 時慧寶

初次來京音如金玉坤角青衣 花豔雲

全本 逍遙津 穆柯寨

自穆柯寨起槍挑穆天王止

價目 特廳對號八角 正廳四角 普通二角 捐稅在內

地址四象橋 電話二二八三二號

明星大戲院

(票價大洋二角・一角三分捐稅外加)

(今日開映時間)三時。六時。九時。

再會吧上海

聯華鉅片、鄭雲波導演

阮玲玉 張翼 何非光 主演

阮玲玉的演技，處處叫人讚美！

阮玲玉的作品，部部值得欣賞！

一個弱女子慘痛的呼聲大上海中無窮盡的悲劇

監獄人滿

其英

近數年來各地監獄，均患人滿；雖增建不已，而罪犯仍源源而來，也無法可以容納。司法當局於二年前曾建議減刑辦法，大約因罪犯過多，管理困然固難；給養尤費鉅款；爲人道（？）國計着想，所以想出減刑辦法爲救濟。但二年以來，罪犯更多；各地監獄均擁擠不堪，因衛生設備不全，營養不良而死者，比比皆是。年來高唱入雲的感化政策，究有什麼功效可見？

最近爲救濟監獄人滿，有所謂監獄疏通辦法，各地已相繼實行，人滿之患，暫時可告解除。如不能從根本着想，消除人民犯罪原素，恐不久之將來，去者自去，來者仍源源而來，人滿之患，仍不可免？

年來罪犯何以增多？懲治犯罪法條愈嚴密，而犯罪者愈不畏懼。是天性如此，或環境迫成？

古人爲政，以「輕刑罰，薄稅斂」爲原則，自來刑罰愈輕，犯罪愈少，愈見太平無事。後來「治亂世用重刑」之說興！一般統治者多採重刑治世辦法，但刑愈重，而世愈亂。現在的刑法不能不算嚴密，而犯罪者愈多，致監獄有人滿之患。這種現象，稍加思考，便可不寒而慄！

有人以罪犯都是惡類，須嚴刑禁錮，始可免禍亂發生。但社會環境既處處迫人民犯罪，實禁不勝禁！而犯罪者既多處於被迫無法，挺而走險，當然不是庸蠢之徒。被禁錮之後，羣居類聚，更可同惡相濟。在嚴密禁錮中還免不了事變，如前時上海漕河涇控告監獄長事件，最近廈門十犯越獄事件，足證罪犯中確是有極具聰明之人，并且有極嚴密的組織。此類罪犯，出獄後，如社會環境不改變，又何能保證其從此改絃易轍，不再犯罪呢？

人民何以要犯罪？大多數罪犯是出於天性，或環境迫成？一讀管子：「衣食足而後禮義興」之語，便可代解答。人民何以不能足衣足食？這就要請教於政府當局了！

應該怎樣寫作

鶴皋

寫作的對象已經決定，再來談談應該運用怎樣的意識寫作。

作者在寫作某種作品之前，必須對于某種對象，加以精細的觀察，考慮，——客觀的意識——然後把它整理，綜合，再滲進作者的意見——主觀的意識——而使具象再現。這才可稱合理化。但這決不是一般落伍的舊作家的寫作過程，他們的意識是不合理化的；這就是我們新作家的寫作必經的道路呀。

至於怎樣利用文字表達作者的意識，那就是所謂技巧了。

批評家估計一部文學作品的價値，固全在觀察作品的內容——作家意識的結晶——充實與否而判定；但技巧也佔上次要的地位。我們祇要看——且舉一個例吧；今有兩部作品，由兩個作者各自寫成，寫作的對象是一般的，作者的意識也相等，但作者的技巧的差額則懸殊，那當然它的估價也隨了技巧的優劣而成正比了。據此看來，技巧的確很値得重視的。故此應該採取怎樣的技巧寫作的問題也很値得討論的。

我們中國的前史期遺傳下來的章回小說。和現代作者的仿著，確也不在少數；但內容與型人物，都蒙上了封建色彩的，技巧更非常而簡單，它已不配我們新作家來承繼，我們應該把牠用在半邊，無疑地，我們新作家要吸收和消化先進的東西洋各國家的較優于我們遺產的寫作技巧，儘量地把牠使用。要曉得處于我們的環境，處于現在的時代，已不是章回小說的技巧所可以適應我們寫的了。

以上說來，方才知道寫作的對象寫作的技巧，意識，都須跟隨着時代與社會的動向而行。三者連繫得法，方才能夠寫成偉大的傑作，而列入世界文學的茂林中。

近代逸話

（天寄）

姜桂題

姜桂題於太平天國之役，由士兵漸升提督；民國光復，年八十餘，猶帶兵駐防關外；民國二年，晉調袁總統，袁氏優禮有加。蓋姜與袁甲三，同時爲袁之父執，且其時老成前輩，凋零殆盡，而姜猶健在，不啻魯殿靈光，故袁見之恆謙恭自下。一日袁派左右，宴請姜氏，囑之曰姜；將軍辯性褊急，言語之間，幸勿得罪！」

衆唯唯，既登席，開懷暢飲，席前方丈一掃而空，似衆請曰：「將軍善飯，似未果腹，其「添菜乎？」」姜？「諾，」於是末座拈筆展箋，書曰：「加姜桂麵五斤」，意謂加生姜絲的挂麵，燒五斤來，姜索觀之。哂曰：「我早就曉得把我來開玩笑」，末座者大驚失色，衆亦愕然，莫明其妙，姜曰：「爲什麼把我的名字，來當菜吃「？蓋誤「加姜桂麵五斤」，爲「加五斤的姜桂」，說畢大笑，衆始恍然，亦大笑不已，但姜之笑，是強顏而笑；而心殊不樂。所以散席之後，悻悻而去。袁聞之，亦笑曰：「如此得罪，吾末如之何也已」。此事與滿清末葉，「崇善」以福建將軍，兼署閩浙總督，公文上簽押日期，「十七」之「七」字，一橫一直之後，寫到下面一小彎，問左右曰；「向那兒走？」蓋不知彎左彎右也。天下事無獨必有偶，與「姜桂麵」，豈不是同一笑話。堂堂疆寄，目不識丁，嗟彼胡兒，安得不覆宗絕祀者哉！

選詞

南鄉子

阿雲

無題

莫自說多情，便是多情有誰憐？綠淺綠深渾不管，無憑，贏得衰鬢與浮名。靜裏憶前因，美景良辰應虛陳，棐底無端花信早，良吟，一夜春風和淚勻！

浪淘沙

爲梅影題照

畫裏見仙眞，瀟洒胸襟，十年落拓到如今，管甚癡肥與狂瘦，一樣性情。記取舊憐憐，三秋好事三生心，雨雨風風懊惱處，早雁初驚。

夏夜底湖光

秋水

夏夜在流漾的湖水上深深地擁抱着，那裏排得如戰艦的花舫，和銀瀉似的燈光，斜照着藍蔚的湖波數條的划子，坐着朦朧的黑影，遠遠地划着。漫游底白雲夾着佈滿銀河的星兒，游戲地有時繞着，有時穿着，東方的太陰貪懶地睡在黑暗的搖籃裏，沒有月，只算是耐人尋味的星夜。

岸上，嘈雜的人們——紅男綠女，晃彷着模糊燈影下「汽水，」船仔的呼聲，卻粗暴清晰地傳達了我們的耳鼓裏，新隄上車馬如龍的氣概，叮噹着；嗚嗚着，絡繹不絕於道的，乘風納涼消夏的人們！

新堤橋下，隱着我們三人坐的小舟，拂拂的輕風，吹進我們要驪歌在即的心。我們互相默對着，思得入神嗎？幾點熱淚滴在載愁載苦的舟裏。遠遠傳來歌妓的恨歌！紫玉釵，悠揚婉絕敲着肺腑的心緒，尋歡樂反變尋了煩惱，人生那裏有歡樂？

敏和宇倒着小舟的尾梢，低唱着級歌，級歌是：

「士何先？立吾志要當堅，窮經不卷閉戶三年，持宏毅，勤創造，苦磨研，爲學致用，澄清海宇發雲烟，民二三級！民二三級！內憂與外患吾輩深所知，救焚拯溺，張植吾學，樹吾德，張我國之四維」。

我低首靜思，淚眶裏汪汪欲下。國家已是遍體瘡痍，我們人——即是同舟共濟的敏和宇，難道不是內憂與外患的恨愁嗎？凄然的悵懷，望着碧雲的天，青綠的湖波，心被思潮嵌着湖心去了！

秋水，又要發擬了！敏大聲叫着我。我回頭一望，沒精打彩地苦笑着。宇停住了歌聲，提議向沉寂的地方划去了！我和敏，或者同有惟有地沉寂足以窺透宇宙間的祕密的見解，異口同聲地贊成了。

輕划了舟，舟偏能乘着清風如箭般向着黑暗上走了，船頭也曉得領略夏夜湖光底景一會照頭一會鞠躬，卻不怕屈折了腰，湖波被弄得變成風花雪月妖冶的笑。

岸上底蘋處醉態地睡着。島腰的橋欄上，聚集着三數的遊人，看着我們的在湖面上掠過的小舟，是想着我們是水上英雄嗎？是想着我們是熱鬧落伍者的麼？還是想着我們安閒舒適地隨波的上下划着，心卻憩息在沉寂的境界，對於他們的想像只有迷濛的胡猜。

綠的柳葉垂着我們的頭上，輕滑柔貼；倫倒的夜鳥，唧的一聲，飛過去了這一邊到那一邊的密叢叢的森林裏。我們三個人，很奇怪的，今夜爲何很少對語？終於我受不住沉寂的洗禮，發了口問，」

敏！什麼時候動身赴滬？」

「渺茫的很！」覷着機會了！」敏悵悒地回答着。

「我們的級裏，誰不是說這樣話來的了？」宇看着我，興奮地插進一句。

「確是，四海茫茫，何處是我們的歸棲？升學嗎？只可望門不入了，找職業嗎，黃金似的難尋！」我接着說。

「且不要說這樣話來嚐，今夜只管飲了一次醉生夢死的藥來日的愁河恨海，讓來日淌淚幹了！」敏對於徬徨的他日，好像很有哲學式的把握。

我想乾苦也是無益，也勸宇收拾了懸腸，用力划進了舟，就借此預徵我們的前途吧！

湖水仍是蕩漾溫秀，凄切的歌聲還四處地追尋困苦的人們，和牠發了共鳴的聲音，洒了同情的熱淚，周圍充塞着夏意，螢光濛遠地徘徊着簇黑的團林裏。在這湖光擁抱底小舟中，除了累乏的我們之外，美的窣和燦爛的星把湖光釣上銀河裏去了！

船攏了岸，敏叫着道：「今夜也快樂！」但我卻惦掛着下學期我們的暇店如何開法！

有島武郎及其情死

（二）

曙山

三

以年齡已屆四十六歲的一個人——有島武郎——妻死而不續絃，戀愛而又情死，不講別的，單以這一點而論，已經是令人不可思議了。

這裏讓我再把秋子的歷史，來大略的說一說。

秋子是生于一八九三年，其父是個實業家，名叫林謙吉太郎，但早已就死掉了。原來秋子並不是由林氏之妻所生的，據說其母是一個藝妓。因此她自父親去世後，即由波多野春房培養。她初肄業于實踐女子學校，那時名字是叫做青山秋子，至一九一一年畢業。其後，即由波多野氏教授英語，鑒于師生之間發生了戀愛，而至于結婚。自結婚後，秋子又入青山學院英文科肄業。那時日本婦女矯風會，懸賞徵文，題爲男女貞操論，到揭曉時，乃以她當選爲第一名。

一九一八年四月，由高島米峯的介紹，秋子乃入婦人公論社爲記者。後來該社社長島中雄作評論她的品性說，秋子的性格，畢竟與常人不同，就是她的理知的感覺力非常之強，而說話也比較他人爲利口，她愛好修飾，人都以「湖上美人」視之。而其一雙眼珠是特發異光，有人卽說她是個「蛇夫人」，但此只不過是迷信家的話頭啊。惟秋子的自尊心和虛榮心，確乎是要比一般的婦人強得多，這是我們所敢斷言的。

秋子自進婦人公論社以後，于思想上因受新思潮洗禮，自然要有多少的變化。那時她和一般文藝家所接觸的機會，既日見其多，因而就衝動了他的虛榮心，忽崇拜有島武郎，從而耽讀有島武郎的作品。她和有島氏竟發生戀愛關係的時候，是在一九二二年的十一月，至其一同情死之時，不過才有八個月。當時有島氏曾對人說：

「一隻美麗的鳥飛來把我誘惑着——她就是某社的女記者——甯非是滑稽的事嗎？」那時被秋子所愛的就是有島武郎，而被有島氏所愛的就是一隻美麗的鳥秋子了。

秋子和波多野氏結婚已經十二年，而她所過的家庭生活，自然也不外是奴隸式的和機械式的，現在我們若再就其夫婦生活來考察一下，就可以想像到秋子必是像玩偶家庭（A doll's house）中的那一個娜拉，而波多野氏就正如那主人公的郝爾茂了。然而在秋子的征服慾，也比一般人厲害，她曾知道丈夫在外戀上兩個女戲子，演成三角關係而見諸報紙，但到她和有島氏已有心情死時，還於遺書中有這樣的話說：「我到底不能忘情於波多野，可是我又怎能丟掉武郎呢！」這種心理，要也眞是有些不可解。

波多野氏是一個拜金主義者，他本想設一個「美人局」，敲詐有島氏的一筆鉅款的，那知道計不得售，反而又失了一個愛妻。

四

要述他們情死的經過，還必須要先述他們戀愛的情形。這點且看有島氏曾說：「一隻美麗的鳥飛來把我誘惑着——她就是某社的女記者——甯非是滑稽的事嗎？」這便是他們已走上「戀愛之路」的第一線。既而又證實所謂滑稽並不是滑稽，便是他們又前進到「靈肉一致的戀愛之路」的第二綫。

本來戀愛的戰一旦勃發後，那就要呈難分難去之勢的。我們且看秋子寫給有島氏的信內說：「我啊，實在是愛你，爲着愛你而死，都是心願的！」這樣的一個戀愛的宣誓，看是何等的有力？然而他們的愛情愈熱烈，卻也愈迫近那「死的恐怖」了。如此再看有島氏所說：「我啊，也感覺得恐怖臨頭了！」

這件事，還沒有待秋子敢向波多野氏提出來意見，那知已被他早知道了。一天，秋子大着胆子對她的丈夫說出，而他遂給她一番痛責，並謂：「什麼離婚？那簡直是滅倫的行爲！」

故鄉之行

（廿九）

林旭丹

對梨有感

我該收着幾顆的棉梨，
慈親的愛和梨色樣黃！
曾顆顆地摩過細看過，
慈親又交代你甚話梨！
還梨的味道不敢領略，
雙親的美意原也叫唉。
誰說保存了起不更好！
梨汁甘和苦我不知道！

相逢

萍水相逢，應是這樣地無定，還樣地神祕。是象徵着已往的重年，又在頃間現出了一幕，悲喜交集在這心頭間。奏着這異樣緊張的心弦，更加跳越不停。彈一曲嗎？哀壯悽婉的歌聲，揚在耳邊。儘還一刻，心靈間尙有歡欣的餘韻，一朝相聚，眞要離於一朝！

睡眼朦朧集

告白

近來許多報紙副刊有×又集，□□集，眞是洋洋大觀。不佞處此炎長夏日，午飯後無事，也想效顰一下，怎奈一時無事可集，鋪紙提筆，沉思良久；旋于睡眼朦朧中，記起許多南腔北調，不三不四的零碎材料，便倉卒集攏來，題名爲睡眼朦朧集。特此告白！

極珍的古董

昔有駐日某國公使，最喜收藏東方古董銅器，因高麗用銅器最多，所以常到漢城去收購，有一次，某公使買得一像盆又像缶之銅器，翠色欲滴，器內光滑油綠，但無款識，經數度品評，認爲是最古之出品，極珍重之。一日，設筵請客，將此極珍貴之古董銅器，安置于長桌之中央，對來賓誇耀不置。旋席間有一高麗客人，不覺大笑。主人以爲贗品被伊識破，乃詢之。高麗客人曰？「此係高麗婦人所用之溺器，今日貴客盈門，筵席中置此物，未免不雅耶？」全座皆大笑不止。某公使亦面紅耳赤，異常羞慚，亟命下人移去。安作識者，至今還留下一個大笑柄于日本，誠愧事也。

宮女的呻吟

零郎

明朝宮制，宮人死後，殮時必搜索其身畔。有宮女某卒，宮監于其身畔搜得一羅巾，上書一詩，寫景寫情，俱極哀痛之至。吾人于此可想見專制時代皇帝對于女性蹂躪之一斑。其詩曰：「悶倚雕欄强笑歌，嬌姿無力怯宮羅，欲將舊恨題紅葉，只恐新愁上翠娥。雨過玉堦天色淨，風吹金鎖夜涼多，從來不識君王面，棄置無情奈若何？」吾人閱罷此詩，心理上必發生一種憐惜的共鳴。

更正

昨日代人受罪一文，內有：「學其食好裏物之果」，係「學其食好禮物之果」之誤，特此更正。

職業介紹

經全國學術工作諮詢處登記
地址：南京市北平路五十號

商科吳君

年三十三歲，安徽省阜陽縣人，民國二十二年畢業於美國紐約大學，得碩士學位，專攻統計會計等科，曾任大學經濟學教授職，願任職務性質（一）中學校長或商科主任，（二）大學教授或軍政機關，希望待遇，由一百二十元至三百元，服務地點，不均遠近。

教科孫君

年二十八歲，江蘇省常熟縣人，民國十九年，畢業於國立中央大學，藝術教育科，專攻音樂學，得教育學士位，曾任江蘇省立淮陰鄉村師範校長，常熟縣立太倉師範音樂教員，常熟縣黨部監察委員，常熟縣立圖書館館長，願任職務性質（一）中等學校音樂教員（二）教育行政職務（三）黨務工作，希望待遇，由六十元至一百二十元，服務地點，不拘何地。

農科許君

年二十六歲，江蘇省無錫縣人，民國二十年六月，畢業於金陵大學農業專修科，專攻農業及蠶科，曾任金壇縣正大蠶種製造場技術員，湖北應城縣教育局縣校農場主任兼職員，安徽阜陽縣立中等職業學校蠶科主任，阜陽縣立初級農科職業學校專任教員等職，願任職務性質（一）各蠶絲機關技術員及技師指導員，（二）各農場技術員，各機關及各銀行合作事業指導員（三）各農蠶學校教員及主任希望待遇，由六十元至一百元，服務地點，江蘇，浙江，安徽，湖北等省不拘。

文科張女

年二十八歲，河南省固始縣人，民國二十四年畢業於國立山東大學·專攻中國文學，論文—周孔儀禮釋文類編，願任職務性質（一）中學教育或職員（二）圖書館職員（三）交通郵關職員，希望待遇，最低每月四十元，服務地點，青島，濟南，河南等處。

醫藥問答

似係腸癰

編輯先生：舍妹現年十九，在發育未完善，已有腹痛之患，服藥未見痊癒，後經時日自癒。自前年嫁丈夫後，復發一次，在今年正月育一小兒，產後體質甚健，忽自上月腹痛如絞，曾看過中西醫，說是腸癰，素聞貴醫師經驗豐富，究服何藥有特效，及服何種補品，望解答感、恩不淺。（翁誠孚）

誠孚先生：令妹腹痛之患，是否腸癰，因未經親自診斷，不敢決定，如係腸癰，在初起未化膿前，宜用大黃牡丹皮湯，已化膿後，宜用薏苡附子敗醬散，二方均須隨症加減，不可拘執，至於補品，俟病狀癒後，再用清補之品可也。郭受天答

視似有孕

編輯先生：舍妹年廿歲。已嫁。去冬育一孩。身體尙好。自分娩後腹部仍未平沒。突起視似有孕。三四月狀態。殊不雅觀。未知是何緣因。有何良法治之。（朱鳳樓）

鳳樓先生：此因分娩後寬放之子宮未得收縮之故。是以西法接生者。分娩後即注射及內服麥角 Ergotine。即所以催促子宮收縮。恢復未孕時狀態。令妹距產時多月。恐難使平復。可至內科婦科醫師處求診。藥物中如麥角劑及卵巢內分泌劑可用。但須經醫師指導而用之爲妥。（編者）

夜必有夢

編輯先生：鄙年十八。未婚。自去年至今。夜必有夢。因之精神恍惚。幸無遺精等症。請問欲戒除幻夢。當服何藥有效。不治有無危險。（夏書紳）

書紳先生：㈠當戒睡前飽食及高聲談話與閱書思慮。㈡當於睡前熱水洗足。㈢臨睡服安利納治樂液一茶匙。（編者）

法律顧問

編輯先生：緣有甲年老無嗣請其胞弟乙同意，將子丙繼甲爲子，由甲出資爲丙娶妻。今甲不幸逝世，負有債務，超過爲丙娶妻繳用數倍以上。債權人向丙追索，（鄉俗有父債子還）而丙尙未能自立。依據上述情形，甲之債款，丙是否有淸償責任，如債權人依法追訴，丙有罪否？（顧得春）

得春先生：丙如確無遺產繼承，則可依民法第一一五四條及第一一五六條於三個月內向法院聲請爲限定之繼承，如債權人訴追，丙可無罪。（編者）

編者先生：敝友乙女，在六年前（十二歲）字同鄉男子甲，原擬去年間結婚，詎料甲於去年因犯罪入獄，判定徒刑二十年，是以乙方家族要求甲方解除婚約，而甲方固執其辭，不肯允許，茲將疑問數款，請貴律師詳加答復。

（一）甲旣因犯罪而入囹圄，乙方要求解除婚約，在法律上能否生效？

（二）甲方不允所請，乙方應以如何手段對付？

（三）乙方現擬另擇配偶，法律允許否？

（四）甲方如允爲解約時，其聘金應否繳還？同時乙方可向甲方索取損失費否？（盧春山）

春山先生：（一）依民法第九七六條第八款之規，法律定上當然生效。

（二）依前述之規定，甲方不能拒絕。

（三）法律當然允許。

（四）聘金自應繳還，但依民法第九七九條乙方得向甲方請求損害賠償。（編者）

讀者信箱

編輯先生：鄙人與友人吳谷若君前月寄上法律顧問與醫藥問答稿，共三篇，現今尙未見披露，暇時祈卽告知爲感。（盧信孚）

信孚先生：吳君法律稿，久以披露。醫藥問答稿，須依次答復。（編者）

代郵

司馬華年王士英二位先生鑒：大函未便發表，諸祈原諒是幸（編輯者）